京城日報
夕刊
七月四日（月）
編輯發行人 印刷人

室、嘉村兩將軍 けさ晴々しく歸る
朝鮮軍派遣部隊の戰歷奏上の光榮を果して

滿洲派遣として赫々たる武勳を輝かした朝鮮軍派遣部隊の戰鬪狀況奏上の光榮を果たし部下將兵の英靈をはじめ遺族慰問をなして室師團長は同行の嘉村旅團長とともに森田副官を隨へ三日午後六時五十二分肥山發列車で歸城した、ホームには兒玉參謀長、宮澤少將をはじめ軍部首腦部各隊長及官民多數の出迎へあり、東京大阪をはじめその他各地で熱誠なる國民の歡迎をうけた室師團長及嘉村旅團長はともに機嫌よく武件の顏に常ならぬ喜びをたゝへて多數の出迎へに答へ同行中の嘉村旅團長に別を告げ室師團長は迎への自動車を官邸にと驅つた＝寫眞は今朝龍山驛着の室師團長（右）と嘉村旅團長（左）

協定一件御批准

【東京電報】四日附の官報を以て左の條約が御批准公布された
昭和五年一月廿日ヘーグに於て帝國全權委員が關係各國全權委員と共に署名したる協定（債券國間の取決めオウストリアハンガリ、ブルガリア國賠償債務）

今井田總監 五日道知事招待

今井田政務總監は五日知事會議も終了するので同日午後七時より官邸に各道知事その他を招待、晩餐會を開催すると

寶庫を開く
咸北の大理石と黑鉛 滿蒙博の一異彩

豪奢な近代の建築、家具、器具に需要される大理石の埋藏も咸北道の惠まれた富である。大部に輸入されるイタリー物に比較したなら遙に上等なものでありながら未だに手の届かぬ惜みはあるが、それだけにその將來を約束することが出來る。城津産のものは『紅あられ』と稱するもので今は小器具などの彫刻品となつて市場に現はれてゐる
普通の白いものも會寧地方において産出されるのであるが、運搬の費用が嵩んで市場に出しても引き合はない狀態にある。

×

國際機關の整備に、明かにこんな種類の産業に見ても謂ふところの北鮮開拓の第一歩とせられねばならない。此引き合はざる狀態に置かれた天産は枚擧に遑ない程で、好況時代殆んど採算を無視するかに見ゆる取引の行はれた頃、その潮流に乘つて華々しく市場に躍つたもので今は往昔の憂き目を見てゐるものも少からずある。城津の黑鉛の如きは正にこの例である。大戰當時トン當り七百圓といふ高値を呼んだ頃のこの地の黑鉛は年産百萬圓を超えてゐた。

×

城津黑鉛は野崎金吉市郎氏の三鑛區の産出に係るもので、黑鉛中でも優良品とされてゐる鱗狀黑鉛である。粗製品は土狀黑鉛で、瓦の着色、錆止めなどに使用されるが、城津のそれは質が優良過ぎて大部の需要には向けない狀態にある。黑鉛の用途はいふ迄もなく鉛筆の芯や減摩劑、着色原料、錆止めなどだが、不況は優良なこの地の黑鉛を市場から圓遠した形にある。

×

需要者からいはせれば、運賃トン當り百三、四十圓どころなら出してもいゝが……といつて殆んど搬送を休んでゐる狀態だ、今度の博覽會にはこの優良鱗狀黑鉛が咸北道の豐かな天惠の一つに數へられて出陳されるはずである。

五箇國協定案 獨逸拒否す
併し今週中には妥協成立と樂觀さる

【ローザンヌ三日發電】獨首相フオン・パーペン氏は三日英首相マクドナルド氏より五箇國首相の賠償問題解決に關する最後案を提示されて懇談を重ねる處あつたがパーペン氏に獨逸は現在の方式に依る所謂五箇國案は賠償問題に對しては決定的最終解決を與ふるものとは考へない旨を述べ、總額案並五箇國案を拒否すると共に對案を案出した模樣である、而して獨逸の反對してゐる要點は假令賠償協定成立するも對米戰債問題解決せざれば無意味である、その他關係諸國間に該協定を批准せぬ惧れありと云ふにある、然し消息通は今週中に妥協成立するものと樂觀してゐる

獨の要求
獨代表英首相の會商にて

【ローザンヌ三日發電】三日午前ローザンヌ會議に於てマクドナルド英首相とドイツ代表團との會商に際しドイツの要求せる重なる三點は左の如くである
一、公債證行の時期問題は國際決濟銀行理事會に於て單に大多數票決によらず全院一致の票決を必要とす
二、公債證行の額は獨逸市場の信用を維持するため適當なる額を約束さるべき事
三、獨逸が支拂ふべき一括拂ひ金額四十二億萬マルクの元利支拂金を除く四十億兩國の分を半減さるべき事

滿洲に「乃木村建設」先發隊通過
長野縣の移民團

滿洲に『乃木村』建設を提唱して居る豫備陸軍中將河西惟一氏は長野縣よりの移民五名をつれ三日夜京城通過北行したが乃木村建設について語る
長野縣よりの移民二十家族を奉天東大營に移住させて既に排地二百町歩を作付することになつてゐる、乃木村の經營は大體乃木大將が那須野ケ原における農業生活を模範とするものであつて、主に米、豆類を作ることを基本とし副業に家畜の飼養も試み生活の基礎が決まつてから家族を呼びよせる計畫である

調査團接待の穗積課長等 三日夜歸城

滿洲調査團朝鮮通過に際し終始接待、案內に任じた穗積外事課長、伊藤事務官、小田通譯官等は二日釜山にて一行を見送り一泊、三日午後十時京城驛着歸任した

首相けさ歸京 葉山別莊から

【東京電報】葉山一色の別莊に三泊して靜養した齋藤首相は夫人同伴四日午前八時半自動車で歸京して四谷の自邸に入り同九時首相官邸に登廳した

リットン卿 聲明書を發表す

【東京電報】聯盟調査團委員長リットン卿は三日午後大阪通過に際して調査團の使命につき左の如き聲明書を發表した
吾等の使命は今回の日支紛爭に關する一切の關係事實を蒐集してこれを國際聯盟に報告するにある、而して之等關係事實の中もつとも重要なのは日支兩國の紛爭地域に於て存する永久的の權益である、之等の權益を相互に調和せしむるに先立ち、先づ之等權益の如何なるものであるかを闡明する事が必要である、之等の事實を闡明することが予等委員會の使命である、予等が得た所の知識ならびに予等が聯盟理事會に對して行ふ勸告に基づき日支兩當事國間の仲介者として其任務を果すのは聯盟の使命、予等の調査は日支兩國の死活的權益に寄與する所であるべきを確信するが故に予等の努力の結果に對しては多大の希望をかけてゐる、日支兩國が此希望を悟るに至れば平和の福音が勝ちを制するにいたるであらう

アジア局長 谷正之氏 三日安東通過

【安東縣特電】滿洲各地視察中であつた外務省アジア局長谷正之氏は三日午前七時五十分安東通過京城に向つた。驛頭には米澤安東領事その他官民多數出迎へ驛樓上貴賓室にて左の如く語る
吉林、敦化、龍井村、ハルピン、チチハル方面各地を視察して來た、別に新計畫を樹てゝ來た譯で無く內田伯の歸るまで日にちがあるので見に來た譯であるが視察の結果による諸計畫に就ては歸任の上、內田伯と打合せて樹てる積りである。內田政府新規開始もう決定してゐるであらう
なほ同氏の今回の視察行は滿洲國承認問題その他重要案件を控へてゐるだけに頗る注目されてゐるなほ同氏の京城驛着は四日午後八時五十分、朝鮮ホテルに投宿の豫定

硬軟兩派に岐れる 政友の對議會策
漸次强硬論に對して共鳴者の殖える傾向

【東京電報】政友會は來る臨時議會を前にして黨に自黨より議會に提出して滿場一致可決された時局匡救決議案に對し政府が如何なる具體案を作るかを監視すると共に議會に於ても其態度を作り擧合によつては之を以て國民の信任を問ふ必要ありとし、政友會に於て各時局委員を設け夫々調査を進めつゝあるが黨內には
一、この際政府と正面衝突するも徹底的の對策を講ずべしと爲す者と
二、多少政府に不滿あつても或る點まではその努力を容認し、强いて時局を混亂せしむる要はない
との自重論あり鈴木總裁は後者に屬し、森幹事長は前者に屬する、然かも强硬論に對する共鳴者漸次殖える傾向あり成行注目さる

道知事會議
諮問事項の答申で議場頗る緊張す
―第三日開催―

道知事會議第三日は四日午前八時三十分より本府第一會議室に於て開催、本日の日程たる諮問事項の答申に入つた。時局重大なる折柄とて提出の諮問案に對する各道知事の答申は一般の注目を惹いてゐるがこの日宇垣總督、今井田總監、各局部長は、勿論、本府各課長も殆んど全員出席し議場は一段と緊張せるもの、斯くであつた斯くて會議は正午過ぎ一旦休憩午後一時再開の上諮問にもめげず熱心に答申を續け午後三時頃散會した尙各道知事は午後七時から京

翰長以下四十名 午餐御下賜
霞ヶ關離宮にて

【東京電報】畏き邊りでは四日正午柴田書記官長以下新舊法制局長官、警保局長、警視總監、二十四府縣知事、各局長、警察部長、內務省各局長等四十名を霞ヶ關離宮に召され御陪食の午餐を下賜あつた

岡田海相參內
觀察狀況を伏奏

【東京電報】岡田海相は四日午後一時四十五分宮中に參內 天皇陛下に拜謁仰付られ佐世保、吳兩鎭守府觀察の狀況を伏奏、次いで……の件につき上奏を終つて退下した

米國獨立記念祭
米總領事館にて擧行 今井田總監以下出席

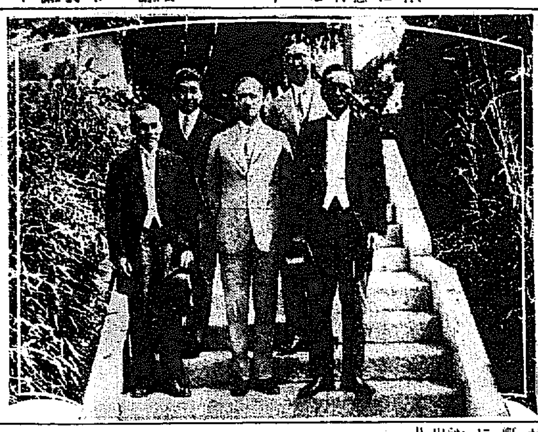

四日、第百五十七回米國獨立記念日に際し京城米國總領事館では同日午前十時より同十一時の間に於て盛大なる祝賀會を擧行したが當日今井田政務總監穗積外事課長も參列祝意を表した（寫眞は同總領事館にて右今井田總監同左方穗積課長）

四箇月振りで調査團再度入京
關係高官各大使館員の出迎裡に けさ上機嫌で東京驛着

【東京電報】日支事變の實地調査の大任を果し聯盟への最終的報告作成のためリットン卿等の調査團一行は四日午前八時東京驛着特別列車で物々しい警戒裡に四ヶ月ぶりで入京した、構內には……早朝のプラットホームには齋藤首相外相代理書記官長、有田外務次官、小磯陸軍次官、藤田海軍次官相代理有末秘書官ならびに英、米、佛、伊各大使館員それに日本側隨員の吉田大使、……等が待ちうける、正八時一行を乘せた特別列車がホームに辷りこむや、最初の握手に車內に乘り込んだ有田次官に導かれて例の長身痩軀のリットン卿が紺サージの背廣にパナマ帽子、白靴の地味ないでたちで上機嫌で列車から降りたち出迎への人々に再會の握手を交し
それより一行は例の平常な旅行振りのやうな輕快な裝ひで中央階段より貴賓室に入り、直に自動車を連ね、帝國ホテルに入つたが四日はゆつくり休養の筈

リ卿一行伺候
御挨拶を言上

【東京電報】四日朝東京驛着特別列車で再度來朝した聯盟調査團リットン卿一行は帝國ホテルに落着いたが、午後三時卅分宮中に伺候し御挨拶を言上し、次いで大宮御所ならびに秩父宮御殿等に伺候し同樣御挨拶を言上した

中央教化團體
けふ理事會開催

【東京電報】中央教化團體では四日午前十時より首相官邸に緊急理事會を開き齋藤會長以下出席、現下の重大時局に鑑み、國民精神作興運動開始に關し協議するところあつた

上海稅關を問題なく通過
滿洲國稅關證明で 接收後最初の貨物

【上海二日發電】滿洲國が接收した大連稅關を通過した貨物が支那各地で如何に取扱はれるか注目されてゐたが、滿洲國海關接收後第一船として廿七日午後大連出帆した大連丸は貨物三二〇噸を搭載し二日午後零時半入港し全貨物は滿洲國稅關の輸出稅證明書を以て難なく上海稅關をパスした

日本債買手多く
更に二ポンド高

【ロンドン二日發電】株式市場は五分利東京公債二十億ポンド低利借換再決定の好影響は二日も影響顯著で、買物殺到し外國關係はローザンヌ會議で一喜一憂なるも、關係薄き日本債は買手多く前日の三、四ポンド高の上に今日は更に保合乃至二ポンド高を告げた

野球豪華版
滿蒙博記念事業
明治大學野球部招聘 七月二十日より同廿三日迄
早稻田大學野球部招聘 八月六日より同八日迄
第九回全鮮野球爭覇戰 八月廿五日より同卅一日迄
訓練院原頭の壯觀（詳細は追て發表します）

京城府の社會事業
三種に分類した この施設調査

京城府社會課にては此度府內に於ける社會事業施設全般に亘つて官、公、私營の三種に分類してその數を調査した處次の樣な數字を示し社會事業施設の貧弱なることを如實に物語つてゐる
育兒施設官一、私四、計五▲兒童保護私二▲育兒救育私一▲特殊教育官一、感化救濟私一▲職業紹介公一、私二計三▲人事相談公一、私一、計二▲授產事業公一、私四、計五▲窮民救護公一、私一、計二▲圖書館官二、公二、計四▲公設市場公九▲公益質屋公二▲住宅施設公一、私一、計二▲窮民救助官一、公一、私二、計三▲公衆浴場私二▲隣保事業私三▲釋放者保護私一▲方面委員公五▲經濟助成團私三
因て官營五、公營二四、私營三〇合計五九となる

新設高小校
近く工事に着手

京城府では新に高等小學校々舍建築に關する認可申請を道に提出中の處一日附を以て認可の指令に接したので近く入札に附し新設敷地たる訓練院西端地に於て之が工事に着手することゝなつた

神宮參拜（三日）

▲總數一三六四人▲內譯內地人一二三五人▲朝鮮人一二四人▲歐米人五人▲團體團體參拜者一八〇人▲明商會京城府聯合修養團八六人▲京畿道支部九五人▲京畿藥業組合野球選手十五人▲南龍四四五人

會

極東局寶四日午後……局で山下…局長…任期滿了…

人

◇加藤鮮銀總裁 經濟關係その他で來る十五日頃東上の模樣
◇春日朝鮮軍經理部長 愛國號命名式打合のため四日朝大邱へ
◇千葉憲兵隊長 經理檢査のため四日朝九時五分新義州へ
◇平川松太郎氏（代議士兼道評議員）滿城中の處五日午後七時二十分京城驛發北行、間島方面を視察する
◇牧野良三氏（政友會代議士）訴訟事件にて滯城中の處四日午前十時京城驛發歸東
◇一松定吉氏（同）同上
◇稻葉岩吉氏（修史官）滿洲國視察のため三日夕出發
◇河村勝平氏（本府事務官）忠淸北道地方課長より本府へ轉任挨拶のため本社來訪
◇大塚勝助氏（前京城消防署長）五日午後九時五分京城驛發列車で郷里山口へ
◇竹森喜久馬氏（專賣局文書主任）統計事務講習會に文書事務視察のため五日午前九時五分京城發新義州鎭南浦方面へ出張十日歸任の豫定

あすの天氣（5）

豫報 曇一時晴
三日 ……
四日 正午 ……
高氣壓は東部及び日本海から朝鮮に掛つてゐるが其の勢は弱く低氣壓は滿洲北部及び蒙古附近にある全鮮お概曇つて北東部には小雨がある明日は曇り勝ちである

滿干時表（五日）
滿潮 午前 …… 午後 ……
干潮 午前 …… 午後 ……

三上於菟吉
怪傑 江連力一郎
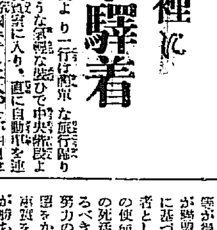
尼港への復讐だ！
カムチヤツカの荒涼にもまれながら、國を愛する一念から乘り出した江連氏、ロシアへ躍り出でた悲劇より、まさしく大和魂の權化です。十數年來、たえて知られざりし材料を、三上氏の雄渾熱血の筆で書き綴られた近來稀に見る大讀物！此の小說だけでも一冊の單行本よりも傑れてゐます。早くお求め下さい。すぐ賣切れる虞がありますから!!
現代の人氣作家 直木三十五氏は激賞して曰く、江連力一郎なる人は、多少でも聞き知つてゐるが、立派な一人物である。三上が興味をもつたことは當然である。聞く者、書かれる者、二つながらピツタリとしてゐる點に於て——そして、現在の社會に『斷』が必要な時に於て、江連氏の行動は痛快であらうとも、吾々の血を沸かし、勇氣を興へる底のものである。三上は、それを十分に描いてゐる。
尼港で、何を日本人に行つたか？もう一度、吾々は考へ直して見る爲に、この小說は十分に讀まれていい。
この悲壯な物語を讀まない人は現代の一大恥辱だ！
一と夏をこの一冊で!!
これでたつた五十錢
東京丸ビル五階 中央公論社發行
この新雜誌は增刷絕對不可能です
大評判大人氣の 別冊附錄 現代流行歌全集
……は無類、……無比の大全集、これだけでも二三圓の値打がある素晴らしいものです！
書店の反響！
東京市內の某有名書店の調査によれば、下谷のB書店では、發賣當日三百冊を賣り盡くして、本社へ至急追加注文。
麻布のS大書店の主人は、『私が本屋を始めて四十年になるがこんなによく賣れた雜誌はなく、こんな安い雜誌を見た事がない』と驚いてゐた。
大森のK書店では、午前九時、……
日本橋のY書店では、……
買ひ遲れたらソレコソ大變！悔を生涯に殘し給ふな!!
今や人氣の焦點！素晴らしい賣行!!
中央公論社の大衆雜誌

モガ金魚

長いスカートを颯爽に翻へしてペーブメントを闊歩する女のやうに長い尾鰭をユラ〳〵揺しながら游泳する金魚はまことに見た目にもなごやかなものです、殊に一匹―二匹―三匹と尻をふり立て〳〵泳いでゐる樣はちよつとハイヒールの女が大道にデモンストレーションをしてゐるに似て、ちよつと覗く氣にもなります、お座敷にこの水中の麗者を置くのは氣の利いた飾りものですが、お豆腐以上に弱い奴ですからちよつと手入れをそこなふとすぐ死んでしまふので閑暇に御注意が肝心でせう

丁桂林、丁超等 我が軍に歸順申出づ

滿洲の大匪賊掃蕩一段落か 馬占山も同じ運命か

奉天來電によれば遼西十二縣の義勇軍司令として七千の大兵を率ゐ張學良の傀儡として暴威を逞うしてゐた丁桂林は、武器彈藥軍費の支給十分ならざるためと滿洲國家の基礎やうやく固まりつゝあるを目撃し、到底彼等の目的を達せられぬことを悟り我錦州〇〇司令部に歸順方を申出た、また北滿三姓方面にあつた、丁超等もこれと同樣哈市司令部に歸順方を申出た、馬占山も結局再び歸順を申出るかまた逃亡の外なく、かくて滿洲の大部隊匪賊の掃蕩は全く一段落を告げるものと見られてゐる

滿洲國内に―― 平和の曙光を認む

承認の機運も濃厚

【奉天發電】北滿の反吉林軍及匪賊は三ケ月に亘る皇軍と滿洲國軍との討伐に依つて曙光を認めらるゝに至つた、即ち馬占山軍三千は海倫東方地區で分散馬占山及其の腹心首元熙他江省要路長は單身海倫北方地區を迂回して北平に近るべく各々姿を實家に隠す準備中であり、又東部軍支隊ボクラニチナヤ北方密山に集結した李杜、丁超の反吉林軍四千は吉林方面の反吉軍との連絡全く絶ち皇軍に歸順を申出つゝあり、一面吉林北方に蟠踞する馮占海、宮長海を頭目とする反吉軍主力五千も武器、食糧の缺乏と連絡不統一のため消滅に近しと見られるに至り、滿洲國承認の機運動きつゝある際北滿の治安が漸く漸次回復せんとするに至つたことは即時承認の機運を一層濃厚ならしむべく新國家にとつて一光明を與へられたものである

鷄卵大の雹 牛や豚も死ぬ

農作物の被害甚大 ―平北江界郡で―

【新義州電話】二日午後四時から約一時間に亘つて江界郡に雷雨あり鷄卵大の降雹があつた、これがため牛三頭、豚二頭は斃死し、農作物に甚大なる損害あり、全滅した畑作四萬坪倒壞流失の民家數軒あり、養蠶、農作ともに被害多大なる見込である

角田課長 逃げ歸る

匪賊の手から

【奉天四日發電】安奉線石橋子火連寨兩驛間の大譲保線丁場より去月二十七日匪賊團に拉致され一萬五千元を要求されてゐた大譲丁場丁務課長角田一郎氏は三日午後八時大譲部落滿洲國自衛團のため無事救出され本溪湖に歸來した角田氏は同日午後四時頃匪賊團が大譲部落北方一里の地點に討伐のため追擊し來れる部落自衛團と交戰中の隙を窺つて脱出して來たものである

美錢派出所を 對岸の匪賊射撃

大谷巡査部長戰死

朝鮮軍司令部發表＝一日夜北美錢警察官派出所は對岸の匪賊より射撃をうけたので直ちに之に應戰し大谷巡査部長以下三名は越境追擊したところ約廿名の匪賊に包圍せられ衆寡これを奮戰したが不幸三名中の大谷巡査部長は名譽の戰死をとげ匪賊は死體二箇を遺棄して逃走した

大谷部長の 葬儀執行さる

匪賊の包圍をうけて遂に名譽の戰死をとげた大谷巡査部長の葬儀は二日午後二時より朔州美錢駐在所に於て盛大に執行された、總督、池田警務局長より金一封を送り本府より弔電を發し部長の英靈を慰めた

白井博士の死因は 不老長壽藥の中毒

秘藥の服用に配劑を誤まり 學界の尊い犧牲

【東京電話】世界的な植物病理研究家でまたわが國本草學の權威であつた故東京帝大名譽教授理學博士白井光太郎氏(本年七〇)のお七日死去當時死因は心臟痲痺と發表されたが、三日、博士急死の眞相が郵政の手から洩れて突然にセンセイションを起してゐる、五月三十日死去當時死因は心臟痲痺と發表されたが同博士が多年研究の秘藥「長壽藥」の服用に配劑を誤り中毒を起してあたら研究の犧牲となつたことが判つた

愛機白號で 郷土訪問飛行

―平北出身の尹君

【立川電話】内鮮融和を兼ねた郷土訪問飛行を準備中であつた立川日本飛行學校二等飛行士尹公欽(二〇)君はいよ〳〵六日早朝決行することに決したが、當日は午前四時愛機白號に搭乘立川飛行場から颯々しくスタートを切ることになつた、尹君は平安北道博川郡西面金鐘洞出身で昨年五月日本飛行學校卒業僅九ケ月の短期にて五月二等飛行士試驗に優秀の成績で合格した有爲の士である 尚この壯擧にはサルムソン式二〇二型二三〇馬力を使用し特に同校教官たる中村一等飛行士が同乘しコースは立川―大阪―太刀洗―蔚山―京城とする豫定である

天然痘患者 病院脱走

警察に出頭す

四日午前五時、仁川府立日昇町避病院に入院中の天然痘患者、仁川府内敷島町八番地金明商(三〇)が突然病院を脱走したので、急報に接した仁川署ではそれ大變と非常線を張り患者捜査をしてゐたところ十二時頃脱走患者が突然仁川署に現はれ『俺を殺す奴があるらしい、救つてくれ』と叫び出て來たので、だまかしすかして同病院に連れ込んだ

鐵管ビールの 詐僞犯人逮捕さる

永登浦署のお手柄

【永登浦電話】三日午前五時頃永登浦署吉谷、文南兩刑事は京城府本町巷風樓へ出向し抱妓鈴香と遊興中の黃海道延安郡面生れ住所不定申泰浩こと申泰河(三七)を逮捕した、右の者は最近京城府内各所でビール瓶に水を詰め込み密封販賣をなし西大門、龍山兩署で捜査してゐた犯人でまた〳〵二日府内中林洞の雜貨商に現れ、續いて永登浦五二八番地安吉伊雜貨店に同夜水ビール一打を賣りつけたもので、永登浦署の敏腕刑事の活躍により逮捕された(寫眞は犯人申)

トラックの 顚覆で即死

岡組現場主任

【岡島四日發電】慶北工事監督官視察のため岡島子飯田および龍井に出張したる天圖線工事の區岡組社長一行八名は、歸途三日午後六時頃トラックにて豐徳嶺子の西方約…

良二千石 羽化登仙

腕の緒切つての飛行機乘り

……三日の日曜、夏の日の晴空を縫ふて遊覽飛行としやれ込んだ連中は二十一名もあつたがその中に目下知事會議に出席してゐる忠北の南宮蔡、江原の洪承均、慶北の金瑞圭の三知事が遊覽團の仲間に加はつてゐた……午前十時から約三十分、京城一圓から仁川へ翼をのばし一千米の上空を飛び値みなく飛行の快味を滿喫した、飛行を終つて飛行機に降り立つた良二千石の第一人『南宮』は『安心地は壞斬だ』と仙人になつた樣な氣持をしたと、洪、金兩氏は早速羽化登仙の所感をスラ〳〵と大はしやぎ、その後晴々した氣分で引き揚げた、腕の緒切つてはじめての飛行機の乘りを試みた

友達の娘を 賣り飛ばす

水原の無職男

水原郡八灘面梅谷里二五〇無職金鳳鉉(二〇)は同里の友人李仁甫の長女…を賣り飛ばすこととなつた

仁川の海水浴場

設備の修繕

【仁川】いよ〳〵海水浴シーズンとなつたが月尾島海水浴場は昨年のまゝで設備に修繕を要し改良すべき點があるので府では七、八百圓を支出して設備の修繕を行ふこととなつた

向上會館記念展

府内藥州通り天然洞向上女子技藝學校では來る十日午前九時より校内向上會館創立十周年記念展覽會を開催

鮮銀、殖銀の ゴルフマッチ

鮮銀、殖銀兩行重役のゴルフ競技マッチは五日午後四時半から君子里ゴルフリングで開催されるが鮮銀組には大部分一乃至十六のハンデがついてゐる、スタート順左の如し

殖銀	鮮銀
一、伊森	色部
二、矢鍋	松原
三、野田	晋井
四、植野	加藤
五、山木	小島

交代の飛行 隊員通過

けふ京城を

飛行〇隊下士官以下〇〇名は四日午後八時五十分京城着同十一時八分龍山驛發で交代のため〇〇に向ふこととなつた

大部分を 明日送局か

談合事件の拘束者

本町署の土木談合事件は目下拘束者卅名以上の拘束者あり同署では送局を急ぐために調書作成に懸命となつてゐるが大體終了した模樣で五日大部分の送局をみる模樣である

本町署留置場で 赤痢患者が發生す

談合事件の被疑者

土木談合事件の被疑者として目下本町署の留置場に拘束されてゐる某組代表者某氏は三日夜以來腹痛をおこし下痢を催したので、四日早朝檢便の結果疑似赤痢の疑ひ濃厚なので同署では大いに驚き直ちに道警察部衛生課の來援を求め診斷した結果疑似赤痢と確定したので直ちに同人を順化院に收容するとゝもに留置場内の大消毒をなした、談合關係者だけでも目下卅名以上拘束されており留置場は大混雜をきはめた

相良憲兵伍長 遺骨郷里へ

明朝京城通過

去月八日吉林省の戰鬪で戰死した平壤憲兵隊附憲兵伍長相良國男氏の遺骨は五日午前七時廿分京城驛着、同七時四十分同驛發故郷福岡に向ふ

第四朝鮮號 大邱で命名式

廿四日同練兵場で

國防の偉大なる祖國愛に依つて獻納された朝鮮愛國號第四號飛行機は目下陸軍省國防獻品委員會に於て建造中であつたが愈よ完成し、來る廿二日頃衛戍部より府山飛行場へ空輸されることゝなつた、朝鮮軍司令部愛國部で大邱府民の熱誠に酬へるため同機贈れの命名式を本月廿四日大邱練兵場に於て擧行することとなり之が打合せのため軍部派遣の級副官春見中佐は四日午前十時七分龍山驛發同地に向つた、命名式當日は川島軍司令官、兒玉參謀長を始め軍部諸將、在城官廳有力者等參列し同地空前の盛儀を期待されてゐる

唐玉振軍 桓仁に移る

我軍の空擊で

朝鮮軍司令部發表＝安全我の部隊は二日大平哨に到着、西北にあつた匪賊唐玉振の部隊は我飛行隊の爆擊により司令部を桓仁に移動した

馬占山の 息子南京へ

【南京四日發電】馬占山の息馬奎はシベリアより歐洲、地中海を經て北平に至り、張學良と重要會見を爲した後三日南京に到着、各要人と會見したが歡迎の上海より歸來するを待ち改めて馬占山の狀況を詳細に報告する筈である

對岸の匪賊 盛んに蠢動

目下警戒中

【會寧特電】鍾城附近へ匪賊潛入の報ありたるもその事實なく對岸に二百名近く數ケ所に居る模樣で目下警戒中である

糧食缺乏て 匪賊再襲か

三道溝警戒中

軍司令部發表＝過般三道溝を襲撃した匪賊は安圖縣に逃げ込み潛伏中であつたが糧食の缺乏の爲七月上旬更に三道溝を襲撃せんとするものと見られ我が軍では目下警戒中

對岸の匪賊 貨物船襲擊

船夫數名射殺さる 我が軍出動追擊中

朝鮮軍司令部發表＝三日午後八時ごろ對岸匪賊廿七名は會寧城北渡船場下流約一キロで豆滿江航行中の貨物船を襲擊したので船員數名は難をさけるため、河中に飛込んだが射殺された、會寧署からは警部外〇〇名、守備隊は香西中尉以下〇〇名が出動目下追擊中

人道橋下で 中學生溺死

養成高普の二年生

京城府蓬萊町四ノ二七二養成高普二年生徒金某(一九)は三日午後二時ごろ人道橋下で水泳中溺死したが四日午前中同じ人道橋下に死體が浮き上つた、カッパの川流れがあるから河童泳法は慎しまへと龍山署はいつてゐた

珍らしい 自動車事故

三日午後七時二十分京城府内西大門通廿二番地先道路において東洋タクシー自動車京三三二號運轉手閔永鐵(二三)が乘客を降さんと停車したが坂道のため車が後退し約二十米後方の雜貨屋張□福方店先に衝突し柱一本を折り商品を破損したが損害は約二十九圓

皮膚科 泌尿科 下痢 黄金町一丁目(三井物産横入) 塩井医院 電本二〇九〇

菓子とアイスクリーム 大和軒

中元ねだんどうぞ 大喜出 本日より十五日まで
喜ばれる贈物 値打品は全部 一圓 五十錢
とても安い、絹織物、最低値新品豊富、新柄東京ゆかた、ボイル、正札ノ一割、二割引御贈答には値打充分の弊店珍柄を御撰擇下さい
捐德ぬきノ大廉賣正札ノ半額
眞岡、ボイル、絽中形、もす友禪
東京白縞、瓦斯浴衣地、夏ぶとん地
梅 京城明治町 梅澤呉服店

頭痛にノーシン

佐々木 京城明治町二丁目 胃腸病院 入院隨意 電本二一七二 三八六

南京虫の絶滅には一番よくきく ペレトン

全鮮藥店販賣 淋疾特效新藥ゴノGONO 二円 四円 十円 二十円(病院用)

中元福引大賣出し 全店
五日より十五日まで
中元に際し、品質價格共に充分吟味せる季節向品、御家庭用品を始め、お恰好な御贈答用品各種を、豐富に取揃へました
現金御買上二圓毎に福引抽籤券を呈上
尚、五十錢御買上毎に福引補助券を進呈致します
但し、商品券、煙草、食堂、圖書、雜誌、白米、薪炭、砂糖、電車回數券等の特種商品は除きます
◆◆福引景品◆◆
特等 三越特製洋服簞笥……一本
一等 大和椅子セット、桐簞笥、自轉車……三本
二等 冷藏庫、扇風機、本麻蚊帳、水屋、金側腕時計……五本
三等 鏡台、子供自動車、置時計、夏座布團五枚一組、座敷用すだれ一組……十本
其他八等まで一本も空籤なし
連續夜間營業
格安反物賣出し 五日より十五日まで◆◆四階ホールにて
中元の御進物に、御仕着せに、御召用に最も好適な季節用品各種を取揃へ、最新安値を以て豐富に提供
リネン脊廣服特價調製 三階
生地は國産クレープリネン―涼味横溢
特價…背廣上下…二十一圓五十錢
香水はかり賣 一階
御園リゴー會社製の優秀品を當係の特賣
一〇C・Cにつき ・四〇―一・二〇
中形浴衣賣出し 二階
海水浴用品賣出し 三階
新製旅行用具賣出し 三階
御贈答用箱入クレープシャツ賣出し 三階
岐阜提灯賣出し 四階
大倉陶園 第二回新作品展覽會
昨秋第一回展を開催しまして多大の御讃辭を忝ふせる大倉陶園の新作になる典雅、清新な高級美術陶磁器の逸品二百數十點を展觀
五日より十日まで◆◆五階ギャラリーにて
種目～～紅茶セット、珈琲セット、紅茶碗、珈琲碗、菓子皿、銘々皿、煎茶碗、朝食碗、菓子鉢、菓子器セット、果物セット、花セット、置物、花瓶
京城 三越

スポーツ

派遣選手の應援に 異彩な對戰
京城オールスターキャストて 三日京城對選拔軍野球

オリムピック派遣選手應援野球戰、オール京城對選拔チーム試合は三日午後二時十分より京城グラウンドに行はれた、全京城軍は最初中村、選拔軍は高野をプレートに立てその他各日と異るメンバーを以て對戰したが後半においては入れ代り各選手出場京城オールスターキャストの觀を呈した。審判(球)鶴岡(壘)吉富、門田

◇一回(選拔)坂井四球に出で原の遊飛に封殺、原は盗壘の一壘惡投に一氣に二進、光武四球を得るや竹内第一球を一壘ベースを梢切る二壘打を放つて原、光武生還、那須の右飛に竹内も逃り岩田の遊ゴロに止んだが三點を先取▲(代表)柳一壘手頭上を大きくバウンドする安打に出で佐武の遊ゴロに封殺、李三邪飛、松本遊匍右を抜き櫻井の三飛に松本を二壘に封殺せんとし惡投して佐武得點一點を入る西村一邪飛(選三、代一)

◇二回(選拔)石井三壘線上を抜き左翼手これを後逸する間に一氣に三壘を得、高野一飛、平山遊飛に石井得點、二死後坂井遊飛失に出で原も左中間に安打したが光武の右飛に止む▲(代表)二死後中村右前に快打し竹内これを前進してとらんとしたが却て後逸し轉々する間に中村長驅得點、ホームランとなる、柳三振不死捕逸にこれが一氣に三壘に擱り佐武の左中間三壘打に得點、二點を返す(選一、代二)

◇三回(選拔)三者凡退▲(代表)二死後西村中堅右に二壘打したが後續なし(兩軍零)

◇四回(選拔)一死後高野遊撃左を抜いたが平山、坂井共に打上ぐ▲(代表)成田四球に出で中村のバントで二進すれば柳二壘左を抜く二壘打を放つて成生還、佐武一邪飛後李も遊撃左を抜き柳を返し一點をリードす李は〳〵盗に二壘を襲うて刺さる(選零代二)

◇五回(選拔)原左翼オーバーの大二壘打を放ち光武三邪飛後安打につゞいたが竹内の投手のグラブを弾く直球に原、光武三、二壘に併殺さる、されど竹内二盗の際捕手牽制球を惡投しその間一擧に本壘を衝いて同點となる▲(代表)‖選拔軍竹内退き市村と代る‖松本左前安打、櫻井の投前バントは野手拾ひ損ねて走者一、二壘に擱るや西村遊撃オーバーの安打を放ち松本還り、中堅ＰＨ鈴木敵四球を得て無死滿壘となる成の三匍に西村歿三、一壘に併殺されこの間櫻井得點、中村の遊匍に止む(選一、代二)

◇六回(選拔)‖代表軍萩尾投手鈴木遊撃生乃、一壘白石右翼に代る‖一死後石井左翼越三壘打を放ち高野ＰＨ大島の左飛に得點、平山ＰＨ馬場四球二盗ならず、同點となる▲(代表)‖選拔ＰＨ大島退き岡投手、馬場三壘、中原左翼となる‖一死後佐武ＰＨ長谷川遊撃ハンブルに生き投手牽投に二進したが後續なし(選一、代零)

◇七回(選拔)‖代表、長谷川三壘となる‖三者凡退▲(代表)‖選拔、長賓我部一壘、中川中堅、田代遊擊‖一死後生乃遊撃惡投に一氣に二進し捕逸に三壘を得、鈴木の遊撃右を抜く安打に得點更に成は遊撃左にテキサス性安打を放ち萩尾も遊撃ゴロがはじく安打に出て滿壘となる、柳三邪飛で一死後長谷川打者の時鈴木を三壘に牽制せんとし田岡球を投げ損ねてボロリと落し遊擊附近に轉ずる間に鈴木ホームに滑り更に一點を加ふ、長谷川左飛(選零代二)

◇八回(選拔)三者打上げ▲(代表)無得(兩軍零)

◇九回(選拔)石井四球に出で田岡の遊撃オーバー安打で三進、田岡も一氣に二壘に進まんとし三壘よりの惡投に石井得點馬場左飛坂井打者の際投手ボークで田岡も得點その差僅か一點となつたが坂井中飛、田代三邪に直球を呈して止む結局九A對八で京城代表軍辛勝した閉戰四時

	1	2	3	4	5	6	7	8	9	計
選(先)	3	1	0	0	1	1	0	0	2	8
代	1	2	0	2	2	0	2	0	A	9

全京城(先)　柳、佐武、李業、松本、櫻井、西村、成、中村　‖長谷川、白石、生乃、鈴木、萩尾

打數37　得點9　安打10　犠打2　盗壘2　三振4　四死5　殘壘10

選拔　坂井(京)、原(京)、光武(遞)、竹内(殖)、那須(京)、岩田(鐵)、石井(遞)、高野(遞)、平山(京)　‖代田(遞)、川村(殖)、田原(京)、中市(京)、長賓我部、馬場(殖)、大島(遞)、岡

打數34　得點8　安打7　犠打0　盗壘0　三振4　四死5　殘壘3

備考　試合時間一時間五十分▲二壘打柳、西村、原▲三壘打竹内、佐武、石井▲本壘打中村▲逸球石井二▲併殺代表一、選拔一▲ボーク萩尾一

實業聯盟リーグ 今秋は中止か
財政が困つてゐる事は事實 遞信日野監督は語る

世界的の不況がもたらしたといふ點下の不景氣に祟られて各人のポケット・マネーにも勘からず影響したものであらう昨今における京ラウンドの入場者は激減の狀態にあり遂に京城における花形チームを擁する實業野球聯盟は財政逼迫を告げて寂寞しの慘めな狀態になつてしまつた、京城人士が野球熱において冷めかゝつたとは云ぬのが更角最近における實業聯盟リーグの入場者は甚だ減少し聯盟唯一の財源たる入場料に

影響 しリーグに用ふる賞盃を充たすに不足を告げる有様になつた、或は入場料金が高いなどとの風評もあつたが聯盟としては費用を充し得る最少限度の料金を定めたものでこれ以下の値下げは到底聯盟の存立を許さぬまでに逼迫してゐたのである、この結果暑中のリーグで京城人士の血を湧き立たせた實業リーグ試合は

今秋 はこれを取り止められる のではないかと見られるに至り聯盟内部からもその聲が起りつゝあるのである、勘くも京城における花形選手を擁する聯盟が今秋のリーグを中止することはファンの失望を買ふものであるにつき今年

當番 チーム遞信の日野監督は 聯盟が財政上困つてゐることは事實でなんとか對策を講ぜねばならぬとは思つてみた秋のリーグ

中止 は輕々しく持ち上つてゐるだけで勿論決定してゐるわけではない、出來るならファンの後援を得てこの秋も行ひたいと思つてゐる

(上)ヘレン・マヂソン(米)かつて故人見絹枝嬢の出現が世界女子競技界を震駭せしめた樣に底知れぬ馬力を持つ水上のヘレン・マヂソン嬢の存在は帝國水上の新しい脅威だ。一九三〇年泳げば必ず作る新記録で世界記録十六、米國記録五十三を獨占するに至つた。米國シャトルの生れで、本年十九歳、同地のリンカーン・ハイ・スクールに在學し、ワシントン・アスレチック倶樂部の所屬である。寫眞はマヂソン嬢の力泳振り

(下)フランク・ワイコフ(米)前回アムステルダムの大會で加奈陀のウイリアムスに惜敗して再起し、一九二八年來めき〳〵と進歩を遂げ、百米に十秒四の世界對記録を有してゐる。米國オリムピック陸上チームのヘッドコーチたるロバートソン氏に依つて優勝候補の折紙がつけられてゐる米國スプリンタア中の麒麟兒で、トッピノ、トーラン、キーゼル等と共に短距離に於ける米國の覇權を守らんとしてゐる南加大學々生で本年廿歳である。寫眞はワイコフの物凄いフィニッシュ

窓を乘り出して 輝く選手の顔
オリムピックへ鹿島立つ日
(第一信) 宮田特派員

いよ〳〵故國を立つ日は來た、東京驛では晴れの楕圓選手をロスアンゼルスに擁へ鹿島立ちする我オリムピック代表選手役員部隊陸上、水上の女子選手、ホッケー、ボート、レスリング、馬術、蹴球、ウオーター・ポロの選手七十五名を見送るべく數萬の觀衆が押寄せてゐた

×　×

午前十時丸ビル西側の選手休合所の中には日の丸の旗とオリムピックの大きな旗が掲げられてゐる折りから明治神宮の參拜を了へた選手達の隊々集まつて來る其の度毎に數萬の群衆から拍手と歓聲が起る間にも頃が數限りなく興いてゐる間もなくどの窓からもオリムピックの歌が聞こえ始めた、小旗はゆらぐ

×　×

十時五十分選手役員は驛前ビルヂング裏の空地の廣場に集合し女子選手、ボクシング、馬術、ボート、ウオーターポロの順序に整列、ボート池田選手は秩父宮殿下御下賜の大日章旗を捧げ先頭に立つ戸山學校軍樂隊の奏樂により二階堂體育塾、門塾學校生徒及京橋町商等女學校生徒數百名よりなる合唱團によりオリムピック應援歌は朗らかに高く響く

×　×

宮川中佐の號令により一齊に驛列は行進を始む、拍手と歓聲はビルヂングの窓より街上の群衆に移る

×　×

戸山學校軍樂隊を先頭に、大日章旗は新緑の舗道に際へり七十餘名の選手は歓呼と拍手の間を整然と進む只感激の光景である

×　×

馬場先門から宮城前に整列し二重橋に頭を垂れ恭しく天皇陛下の萬歳を三唱、感激なる敬禮。この時すでに新たなる感激に打たれた

東京驛頭には各大學應援團旗が翻到する群衆の上に翻翻と靡いてゐた校歌と萬歲とが驛の見送り人の間から湧く選手は無言のまゝ身動きもならぬ驛頭からホームに辿り着いた

×　×

ホームは全く感激の渦巻いて群衆の送別の歓呼の聲が湧いた

×　×

汽車は靜かに動き出した窓に乘り出く選手の顔は涙を溜めて旗を振るハンカチを振る

×　×

感激と昂る戦慄の強大なリズムと觀衆の歓呼の聲は全く最高潮に達した

×　×

我選手はビルヂングの窓下驛の庭から不和の驛頭の盛況を祝してゐた

參加百數十チームに及ぶ…… 第一回全鮮(軟式)野球大會
各地代表チーム豫選に見て期待さる 來る八月中旬府内で開く

朝鮮軟式野球協會主催による第一回全鮮軟式野球大會は來る八月中旬京城に於て擧行されることゝなつたがこれが各地の豫選は各地の體育協會或はこの種團體主催、後援により擧行されるが北鮮豫選を咸興體協主催により十六、十七兩日咸興高普校庭に於て行ひ、七月中旬黄海道代表、鐵南道代表、平壤代表をあげこの三チームをもつて西鮮豫選を行ひ湖南豫選を七月二、三兩日光州に於て行はれ、釜山代表と大邱代表の中から南鮮代表を選出し本月中旬大田、京城、仁川、清州、公州の中から中央代表を選出して八月中旬全鮮的大爭覇をなすことゝなつたがこれに參加するもの百數十チームに及び大會は豫期以上の盛況を演ずるものと豫想されてゐる

競技に勝つが 體は弱い日本人
丁抹人と比べて雲泥の差

日本人は西洋人に比して體格が良くない、オリムピックで相當の成績を示す樣になつてもそれは必ずしも體格の向上を意味しては居ません、勝利を占めるてけ日本人のがんばり、負けず魂がさらしめてゐるのです先般丁抹の體操團が來た時に體力を比較しましたところ、その女子を見ても身長は日本婦人の一五一糎に對して一六三、八糎あつて一四糎も高く、體重も多く、日本婦人の凡そ二倍、日本婦人は二千位ですが、丁抹體操の婦人は三千以上四千もありました。體力を調べると、日本婦人は四十二歳位で頂點になりますが、丁抹人は五十六歳で頂點になります。日本人がもつと體格が向上したならば世界オリムピックでも優勝國となるのは請行ひ難くない、丁抹人は一年一人平均牛乳を一石三斗七升も飲み盛んに運動しますので體が丈夫になるのは當然です。平均壽命を見ても日本人は四十二歳でありますが、丁抹人は五十六歳でありますから、日本人の體格が良くないかが分ります。丁抹婦人は最も多い者は、一二〇キロでありました、之によれば如何に日本人、特に日本婦人の體格が劣るかが分ります、多くても百キロを出せん、平均五六十位です。丁抹です(體育研究所調)

『秘密旅行』の 提唱
家族的ピクニック 龍山鐵道局で

もしあなた方のお友達が『明朝八時に京城驛に來給へ、とても面白いところに案内しよう』と勧誘しましたら『面白いところろ何處にあるか、一體何處に案内するのだ』と反問するでせう、するとその友達は『いや、萬事僕に委し給へ、決して失望するやうな所でないから……』と變に氣を持たせて行先を知らせず、その旅行の面白いことばかり話します、さうなると妙に好奇心を挑かして『一體何處につれて行くといふのだらう、兎も角ついて行つてやれ』と却つて秘密にしてゐるところに興味を持つて出掛けたくなるのが人情です

◇

この春の行樂シーズンごろから東京や大阪の鐵道局が『秘密旅行』と稱して行く先を知らせぬ家族向團體旅行を催して人氣を呼んだのはこの人間の微妙な心理を掴んだからでせう

成程、定められた時間に驛に來りますと、こちらの列車へと案内されます、勿論この列車の標には『△△行』との札が掲つてゐません、何處に行くのか皆目不明で乘ります汽車は動き出しました、龍山から京仁線を通過しました、お客は『水原か』『温陽か』『仁川か』と頭をひねつてゐる中に京仁線の分岐點、永登浦です、こゝを出ると汽車は西北に京仁線を見捨てました、『仁川行ではない』ことだけは判りましたが依然行先不明です、やがて水原に着きましたけれど案内人はチャとしてゐます、さてはと『温陽行』と思つてゐる中に成歡驛に着くや『みなさん降りて下さい』と號令です、ドヤ〳〵驛頭に出ると意外にも『これから名物成歡眞瓜採りに行きます』との説明です、一同畑に入つて大きな眞瓜をちぎります、引揚げ命令が出たので眞瓜を抱へて列車に乘ると又ピリ〳〵の車笛の音は鳴つて汽車は南行します、次の天安に着くと温陽のいで湯に來ました、一風呂浴びて休みますといよいよ令が飛びます、又行先不明の列車に乘り五里霧中でゐるうちに名所見物して引揚げると何時の間にか京城に着いてゐた……といふ有樣でお客は主催者の胸にたゝみ込まれてゐても外の人は何處に行つてどんなことをするのか判らず いろ〳〵行く先々を想像してゐる中に名所を廻つて一日の清遊を了するのがこの『秘密旅行』でありまず

◇

從來の型を全然破つたピクニック式旅行として『秘密旅行』を御紹介する

とを計畫してゐます、内地のやうに縦横無盡に交通が發達してゐないので意外に出る『秘密旅行』は出來ませんが、それでもやつてみると相當の賛同者を得ると思ひます

登山と野營の 携帶品一式

登山する際忘れてならぬ携帶品を次に記しませう、左に示すものを携帶すれば良いのです、内、登山の程度に從つて適宜撰擇するのです

携帶品――リュックサック、毛布、セーター、外套、石鹸、タオル、楊子、歯磨、時計、手帳、切手、端書、地圖等

炊事用具――飯盒、燒火器に燐寸マッチ等と云ふがありますが、普通のマッチも勿論結構です。鍋類としては普通の鍋、飯盒、藥罐、湯呑み、コップ、ナイフ、フォーク等、調理具として俎板、庖丁、杓子、おろし金、罐切、栓抜き等、なほバケツも必要です、ズック製のものがあります、その他タワシ、石鹸、布巾等が必要

食料品――主食物としては白米、麺麭、メリケン粉、一、二日分の乾パン、副食物としては罐詰、野菜、肉類、鶏卵、干物、海苔、漬物、梅干、調味料には醤油、味噌、食鹽、砂糖、味素、鰹節、胡椒、カレー粉、バター等を適宜用意

飲み物――カルピス、茶、コーヒー、ココア、サイダー、ウイスキー等その他菓子、果物、煙草等燃火し石油用罐油、アセチリン用ランプ提燈燭、懐中電燈

工具――鋸、斧、金槌、ナイフ、鋏、針金、ロープ等

この外に藥用品及びキャムピングの用品を要しますが、地方の場合は相當の用意も要ります

紙上病院
肺門淋巴腺炎

問　家の子供は今年九歳ですが三四年前より弱いセキが出通しで醫者の藥も昨年までのみましたが今でもまだセキが時々出て居ます外の子供よりもやせて居て食慾も少い方ですが、今では熱はありませんが風邪を引きますと人より長引きます肺門淋巴腺がはれて居ると醫者は申されます、之は全治するものでせうかどうぞくはしくお教へをお願ひ申上ます(一あけれな女より)

答　醫學博士　弘中進

御子さんの樣な病狀は最も多く肺門淋巴腺炎(氣管支腺結核)に見られるものですから多分さうであるだらうと思ひます適當な治療さへすれば勿論全治すべき病氣です、『治療』と謂ふと藥を服むことや注射をする事だけではありません、一言にしていへば御子さんの生活全體を病氣が治つて行く樣に統制して行くことです、ですから場合によつては學校を休學する方がよい時もあれば轉地をする必要のある場合もありませう、醫藥治療のある時は服藥を必要とするが、さうでない時には適度の運動や戸外生活が却つて良結果を齎すなど隨分樣々の處置を要しますから適當な醫師の指導を受けてやられるが宜しい　紫外線療法も一つの良い療法ですがこれだけで全治すると思はれたら誤りです、適當な時期に適當な方法で行へば效果はあります

本社特選 圍碁對局(五)

先　向井一男(四段)
先番　中山季麿(三段)

ぬノ八、りノ九、ちノ十、ちノ十一、ちノ十三、とノ九、りノ七、わノ九、かノ九、かノ八、わノ八、わノ七、をノ八、をノ九、よノ八、かノ七、をノ七、りノ八、らノ八

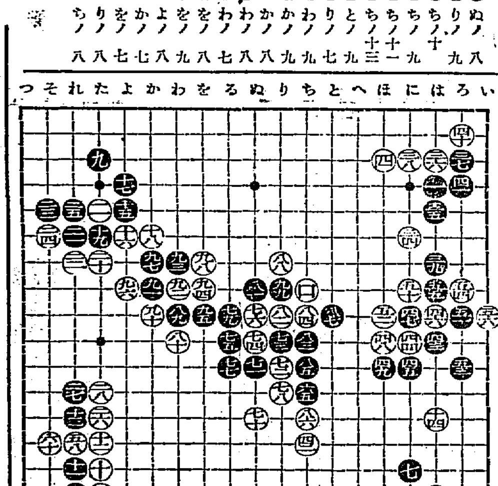

對局者の感想

(向井)　黑九五の手前ては(るノ八)に粘がれることゝ思つてゐましたそうしたら七四以下の四子は結局捨てゝ打つようになると思つてみました

(中山)　黒から(ちノ七)に頂て打たれる手がありますそうでした九七以下は無理筋になつたように思ひます

專賣特許　脚氣と滋養に　アベリー
全國藥名藥店に販賣す　詳細說明書進呈
粉末アベリー　液狀アベリー　錠劑アベリー　注射用アベリー
第一製藥株式會社

高級飲料　ハクツルサイダー
ハクツルレモン　ハクツルタンサン
大阪　嘉納合名會社發賣

金線ミルク
即時挑戻景品附
元賣　金線ミルク販賣組合

實用新案特許　カモ井のハイトリ紙
最も優秀な國產品
製作年度記入
姉妹製品　カモ井のリボンハイトリ

渦巻形の　ライオンかとり線香

絶對カブレヌ　しらが染
朝鮮化學研究所

らんそう　女はらにカタマリや水

耳の病

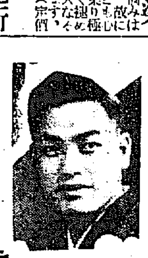

浪界の大御所　壽々木米若一行
七月四日、五日　二日間　於京城演藝館
斷然日延べ　毎日午後五時より
主催　イトウ商會　セール商會
後援　明時堂時計店

元山　山川醫院分院　臨海莊
○虚弱者、腺病質、呼吸器疾患、慢性骨關接疾患、其他一般内科、小兒科
○位置―涼しい海風を受け松林の丘上にあつて眺望絶佳
○元山府春日町長德山麓海岸(電話一〇二番)
入院御希望の方は御申越次第院内案内御送附致す可く候

肺及脾臟製強力止血劑　トロムボーゲン　喀血
先づ恐怖と不安を去り止血劑中の白眉たる本劑を試みられよ其効果の偉大なる。さしも頑強なる喀血、血痰も迅速的確に止血さすべし

X線・紫外線科　イケダ小兒内科病院
京城南山町二丁目　電話本局二一〇〇番
院長　池田勝三

頭痛にノーシン

初夏の郊外御散策には是非小形カメラの御携帶を御忘れなく
さくらカメラ　ベスト型
試驗用フヰルム一本付　定價金參圓五拾錢
安くて好く寫る學生用學術寫眞趣味普及の爲
さくらカメラ名刺型　試驗用フヰルム一本付　定價金五圓也
No.27 ウエスト形　No.20 ブロウニー形
寫眞器械材料　小型活動寫眞器
朝鮮特約店　島田昌誠堂　京城府明治町二　電話本局一九一九番

産金促進の要諦は 金山金融の圓滑

それには採鑛國營が必要

東拓が近く進言か

「朝鮮の地下には金が眠つて居る」……有智識層殊に當局に進言した事から、久しく沈滯の狀態に沈淪して居る内地人間にはお伽話ながらに素晴らしく景氣の好い話として異常なセンセーションを起して居る模樣であるが、朝鮮にとつては今更新らしい問題でもなく、金礦至る所に十中八分迄の

金鑛（内地は大抵百萬分の一）がゴロ〳〵して居る事は久しい間の事實である。特に最近は總督府の探鑛奨勵補助方針や爲替低落による金塊價値騰貴絶好のチャンスに惠まれ、産金事業は俄然採算好轉し、採金出願數は激増して産金額をいやが上にも高揚して居るが、肝心の金山金融は一向に進捗せず、隨つて企業の新規着手も遲々たる現狀で、此の分で進めば折角の好機會にも拘らず産金増進はさほど期待せられぬのではないかと見られてゐる。しかして右に關し鮮内において主として金山金融の衝に當つてゐる

東拓 當局では在來の金山金融失敗の實例に鑑み、昨年金山貸出の根本方針を確立した結果擔保の無き場合は相當探鑛が進捗し金脈が相當確實に認定せられた場合に限り諸費用乃至金脈を擔保に貸出すのであるから、探鑛不充分である限り貸出は逡巡するのは當然であると稱して居る。然しながら探鑛は最もリスクの多い試掘であり、企業者は多くその資金を缺き、年廿萬圓程度の探鑛費補助では決して多くを望めぬ實狀であるから、金山金融、企業遂行の圓滑を期待するためには内地における水利事業の調査と實地測量が主として國營であるのに鑑みても、地質調査乃至探鑛を

國營 にする必要があり、更に國營費の補償として成功せる金山から一定額の納付金を收納する方法の良策である事を痛感されて居るので、東拓金融部では目下極力右具體案を研究の上、本府に進言する模樣である。右は探鑛の進捗如何に懸つてゐるのである

東拓永興金山 年内に採鑛 準備完了す

東拓では四十萬圓の債權の擔保流れ込みとなつた咸南永興金山の直營準備を進めてゐるが製錬設備其の他の設備が來る十一月頃までに完成するので明年から大々的に直營をする」といふ。該金山は四鑛區三百五十萬坪で鑛石は探鑛の結果十萬分の二ポイント乃至三あり現在計畫の設備で採鑛すれば金の時價を七圓見當と見て二千餘圓の採金をなし得る見込みであつた

鮮內春繭取引 四日殖產局發表

地方名	月日	最高	最低	普通
		圓	圓	圓
沙里院	七・一	一、九八	一、〇四	一、六一
昌城	七・一	一、八三	一、〇〇	一、四七
熙川	七・一	一、七二	一、〇〇	一、五一
咸興	七・一	一、七三	一、〇〇	一、三〇
北青	七・二	一、六五	〇、九九	一、三〇
瑞興	七・二	一、八四	一、〇九	一、六四
昌城	七・二	一、九〇	一、一一	一、六四
熙川	七・二	一、八四	一、〇〇	一、五六
咸興	七・二	一、七二	一、〇〇	一、四九
北青	七・二	一、六五	〇、九九	一、四九
北青	七・三	一、七五	一、一〇	一、五六

（備考 種別は全部白）

京仁運輸 改善協議

御商聯幹事會

京城御商聯幹事會では五日午後三時から同事務所內に於て役員會を開催し、さきに關係各方面と共同調査をなした『京仁運輸改善』に關する對策につき協議すると共に決したが、共協議にて具體案を作り近々中に再び鐵道當局、遞信當局等の關係各方面と第二回目の懇談會を開き意見の交換をなすか又は直に交渉委員を擧げその具體案に基づき鐵道當局等に對しその要求折衝に取かゝる模樣である

鮮內硫安界に 果然=販賣戰

朝窒の獨占舞臺を 三井、住友、昭和、が總攻擊

朝窒硫安の獨り舞臺である鮮內硫安界も昨年末昭和肥料の進出を許すに至り、三井物產は三池窒素の硫安製品の販路を鮮內に求めて完全な販賣網により從來の獨占製品と共に今夏より大々的進出を見せ、次いで木下商店はさきに住友肥料の販賣權を獲得して住友硫安の大々的鮮內販賣を計畫中であり、例の昭和肥料は木肥料の販賣權を得て朝鮮の販賣組織に自信を得て農民の支持を得て朝窒の既得地盤を虎視眈々の有樣で、兩三年朝窒の獨占販賣の續いてゐた鮮內硫安界は本年に肥料から俄然競爭漩渦の渦中に投じられんかの形勢となり各方面の興味を惹いてゐる

爲替氣配强調

【東京四日發電】四日午前の爲替市場は前日入電の米日爲替廿八弗丁度と前出に比し五十仙高く資本逃避防止法に對する疑惑も解決を見ず旁々悲觀方見透りの傾向濃厚で氣配漸く强調を示し寄付賣手對米廿七弗

商議改選期の 繰上斷行か

朝鮮京城兩商議の 會頭問題に絡んで

朝鮮の如く京城商工會議所では陳內氏の辭職は同時期の問題に過ぎざるものと見られて居り、畑氏も或ひは辭職するのでないかと一部では見てゐるので目下の五名の缺員に更に二名加はることゝなり定數の所謂『缺員が定員の五分の一を超ゆる』ことゝなるから補缺選擧は免れざる結果となるが丁度本年十一月一日は總改選期となつてゐるので僅々一ヶ月餘の任期に過ぎない補選に立候補するものは凡らく皆無と見られてゐるのと、他方十一月一日は鮮商議役員の改選期に當つてゐるので同所頭問題に絡り有力な爭霸戰を行ふためには京城商議自身の役員を一步先じて決定しておいた方が釜山その他の地方商議との對抗上有利ではあるまいかと見られるに至つたのでこの際總改選期を繰上げて行つては如何との議が一部に於て擡頭し初めた模樣である、而かも定款には總改選期を明定してゐる譯ではないからその繰上げは定款に何等抵觸するところはないので總局現職員の今後の多數的意見の推移

新料率態度協議

火保契約者大會の 京城側實行委員會

全鮮火災保險契約者大會の京城側實行委員會は四日午後三時より京城商工會議所に於て委員會を開き改正料率に對する態度につき最後的協議を行ふことになつたが、先般全鮮六十餘團體の回答は打切三割値下にして北全部反對並朝鮮側にがあり、委員會の態度は注目を惹いてゐる

火保地方會

火災保險京城地方會では四日正午より京城倶樂部に於て臨時委員會を開催したが定例的の委員會で特別な協議を行はなかつた模樣である

植付 順調に進捗

植付完了七割七分

◇四日殖產局農務課發表◇

六月三十日現在に於ける水稻植付狀況を調査するに植付濟み面積は百二十七萬四千百九十五町一反步にして本年植付見込總面積の七割七分二厘に相當し之を前年同期に比すれば十六萬四千二百八十一町步九分二厘の進捗を示して居る今之が地方別狀況を表示せば左の如し

道名	植付濟割合	植付濟面積
	割	町
京畿	八・四八	一三三、四〇三
忠北	八・四〇	四四、七六〇
忠南	七・九九	一一四、〇三一
全北	七・一三	一三六、〇三六
全南	八・四〇	一七〇、三五二
慶北	六・五八	九七、四五四
慶南	六・八四	一二一、六七五
黃海	七・七〇	一四〇、一三八
平南	九・六〇	六六、四〇二
平北	九・六〇	七〇、八四一
江原	九・三六	六六、三一六
咸南	九・五四	五二、三五七
咸北	八・五六	一三、六五三
合計	七・七二	一、二七四、一九五、一

東拓支店植付 平均七割終了

東拓鮮內各支店管內植付狀況の總平均植付終了率は七割三厘にして總耕地三萬八千六百十六町步の內二萬七千百三十五町步の植付終了を見た前年同期に比すると六分六厘方良好であるが各支店別に終了率を示せば左の如くである。尙大邱、大田兩支店管內は尙百ミリの降雨を見なれば植付不能であると

京城手形交換高（四日）

枚數	三、二二九枚
金額	一、二八九、六〇三圓

鮮銀對外爲替建値（二日）

倫敦	一志六片二分一
紐育	二十七弗二分一
上海	九十三兩

鮮銀帳尻（一日）

發行高	[illegible]	減 [illegible]
正貨準備	[illegible]	減 [illegible]
發行保方	[illegible]	增 [illegible]

朝火總會

朝鮮火災保險會社では六月末を以て締切り目下決算中であるが十一日頃重役會を開いて總決定の上、八月二日午前十一時より同社樓上に定時總會を開き、配當七分据置を附議する筈であるが今期業績は前年より幾分の好成績を收めてゐる

貯銀總會

朝鮮貯蓄銀行では來る二十五日午前十時より同銀行會議室に於て定時總會を開き配當八分据置を附議する筈である

米研究會主催 米の座談會【中】

變質米と相場は

◇一日仁川穀物協會樓上で◇

木村氏 九限の前途觀は此の位にして變質米の問題に移りますが京城には延に關係する米が一万二千石許りあつて品痛みを生じかけて困ると云ふ事で又仁川かでも懸念されて居る米が相當にあるさうですが之が相場にどう影響を及ぼすでせうか

杉野氏 變質米も程度問題で異なりますが現物取引から云へば蒸籠飯材料となりますが定期界に取つてはそれ丈け實米の賣迫が除かれる事になるので强材料とも見られます

土居氏 仁川には未だ定期の受渡に影響する程の品痛み米はないやうですが

奧田氏 私の方は總近精米の原料に六萬石係り合格米を渡しましたが昨年十月から十一月にかけて檢査を受けた米に品痛みは見つからないも十二月に入つて檢査を受けた米は惡殺の如何に拘らず痛みかけた米が多いやうです、これは金再票により正米の賣行きが良好であつた爲め調製や檢査が粗雜の結果でないかと見てゐます又普通の年には米を倉庫に入れても十四、五叺位しか積み重ねないのが本年は倉庫の不足で十八叺以上も積み上げ全くスシ詰めとなつた事もあるので之等は積みから下變となるに從ひ誤ひの方が多いやうです

友松氏 現在產地で使用されて居る玄米の調製機は籾を乾燥しなくても好く搗れた上に壓搾の具合で米に光澤を有し玄米で乾燥の良否を見分けるのはなか〳〵困難です

河村氏 實際此の頃の玄米は手に握つて見た位では乾燥は一寸分りません

土居氏 大阪でも丸セ米に品痛みを生じたとて問題視されてゐましたが蒸籠飯面の食用では品痛みがなく只變質米とか北鮮米の此頃餘り米を入れない食用の米が痛んで居るやうでした

杉野氏 鮮米は內地で思惑すると昔から品痛みを生じ易いのですが丸セ米は夏期に入ると特に品痛みが早いやうですこれは別に乾燥不良と云ふより主に地質の關係や精米は夜分になると冷えますが內地は暑ぶ過ぎ易いので痛み易く丸セ米が出來秋當時から二、三月頃までは內地の商人に歡迎されますが夏期に入ると賣行きが惡くなるのは斯ふした關係に依るやうです

直野氏 米の變質は普通六回から七回に生ずるもので大正十三年は六回に品痛みが多くて一時定期も暴落しましたが六月末から七月にかけては下げた以上に立直つて居ます此の點から見ますと正米相場には變質米のある關係は免れないも定期では假りにその影響を蒙つても一時的のものに過ぎないやうです

本村氏 して見ると變質米の影響は最初お飲材料で終ひは强材料と云ふ事になりますね

杉野氏 これはそう見るのが公平でしよう

木村氏 東京市場では馬越一派が六限で七萬石以上の大受米を行ふて居ますがこれを從來の例に見ますと大受米は必ず失敗に終つてゐますが今年は政府が頻りに米の買上げを行ふて居るのでどう云ふ結果になるでしようか

土居氏 買方の歷史一つでは必ずしも侮られないと思ひますが山種一派も賣方を始め地場の買向ふてゐるが多くそうして買方側の手持米も未だ相當に殘つてゐるやうでした

杉野氏 要は買方の資力問題で馬越一派が今後も飽いて受米を敢行するとせば增堀に向ふ米で或は成功するかもわからないお若し定期が許くなつた所で持米を賣拔けるやうなことがあると成功は疑問と思はれます

奧田氏 馬越の資力は一千萬圓とか傳へられゐますが左樣さん本當ですか

株式

金融相場の常道 「東新燃え上る」

雜株買氣主力株へ

前場 休日前過ぎに上分飯し東新大新共に新高値に躍進の機先、朝來は爲替安ある膨脹景氣豫想迅速原に東新百四十八圓九大新六十四圓丁朝新十九圓八拓新七圓八ヶ氣配に始り、續いて東新は反り留りと見る筋派の叩きに八圓丁と安かつたが買氣集中に急騰し始め九圓台が五十一圓丁と跳び一進一退後五十一圓丁から二圓丁と鍵聯ヶ氣同運に止め、朝新は依然伸力鈍く百圓運に止め、拓新は內地の上騰を眺めて七圓七から八圓二ゝ引き返して引け、東新爆騰に場面を閉ぢた

後場 金融好感から買氣を誘致し前場の後場は阪仁の落付足を眺めて商勢强健に東新百五十四圓八と始り、アト一圓丁もつけこの後中心の手堅さ保合ひと見られた

株界片語

雜株逡巡を破れた場面も飄然上分版したが、依然今一つの伸力鈍の觀は去り難い。これだけの材料これだけ揃つてあつて見れば當然東新百五十圓拔けて然るべきところ。伸びぬ所に先行警戒人氣も胚まれるとは云ふものゝ、同一の前提から反對的な結論も導かれて來ると云ふものだ◇即ち好材に從つて金融的に離れない相場はそれだけ底深く禍根を藏すると云つた風な、だが此處、この場面は材料を信じて買つて困るが不都合であらう◇實勢の悲觀に買ひ建減されつゝ安値は漸次圓細り、一高一低繰返しのうちに値を締めてゆく緊縛さは、正しく金融相場獨自の味だ。急激な奔騰こそ望めまいが、堅實な上げは持續されやう

金融相場序幕

低金利の時潮は愈々明白な世界的超回となり、外に英蘭銀行公定步合二分と云ふ斷乎的な濫政は掲げられ、內に保供準備の大擴張から國債價格、貨幣防法等から低金利現を阻害すべき諸事情は調約され來り、日銀第三次利下げ、郵貯利下げ、銀行預金利下げ等の低金利政策の貫行は最早や時日の問題となり、その時日も切迫せるを想像されるとてあるとなつてゐる。かくて株式としては積極的の產業振興は全然期待し難くとも通貨膨脹、低金利から所謂金融相場を現出する順序となつてゐる。この傾向は既に昨來の雜株買氣の擡頭から窺ひ得るにあらはれてゐたところであつたが、とにかく金融相場の本質は人氣材料と異り極めて地味な足取りを辿るものである。即ち金融基調の極めて微細な兆候から利廻り採算の見地から買募を萌し、公債高となり之が雜株買と循環し而して次に主力株が燃え上る。一應値頭を向上せしめ後、雜株から又もや主力株に來ると云ふ形が大なれば大なる程この上げ步調は永續する。この鼎の場面はこの第一次値頭向上となつてゐるのだ。現在の金融狀勢より見るとき將來により以上の大なる低金利、大なる金融緩慢が想像され得るから、第二第三の金融相場は當然現されると見て可であらう。從つて株式には買ひの手以外ないわけだが、上述の如く金融相場は極めて地味なものであるから之に處する考慮が肝要と解される

證券化時代來る

株式論は必然的　秋田株式現物店調査

對米爲替は空前の安値を見せ面も行先向二十五弗台を豫想されて居る有樣である。急落の直接原因は米國の紐育準備銀行の利下げ斷行に依る再採止設計劃され一面我國の農村救濟計行に伴ふ徹底的通貨膨脹が世界的看題化たる點等內外兩制の錯雜せる結果と見るべきであらう株式界は此の爲替安の影響を受け急騰に買人氣を刺戟し何れも活況を呈するに至つた。この今回の爲替安が果して一時的買材料に過ぎざるや否やは其の結果に徵する外はないが、爲替の急落で國際關係を主とする諸商品は已に其の影響を受けて昂騰した之れは需給の關係を受けるのでなくして貨幣價値の變化に基づくものであるから誠に避くべからざる且つ當然の成行である。而して爲替關係のみでなく通貨の膨脹も必然的に物價高を招來するも避くべからざる當然の現象であるとして貨幣價値の低落に伴ふ對應手段の問題にして更に日銀の第三次利下げを早晩行ひれるものと見られる。斯く爲替安、通貨膨脹、低金利策と何れも大衝動を與ふべき材料に包繞されて居る株式界の前途は漸次堅實なる步調を以て景氣の氣運に向ひつゝあり如上の事情より觀て現在の證券化は正に到來せるものと斷じても差支なからう。唯注意すべきは妄動買だ熟考の上慎重と其の投資株に就ては撰擇せねばならぬ

取組高

四日前場までにおける當地主要株のうち百枚以上の建玉內容は左の如し

朝新 買方白井二三〇京證一六〇松山一二〇立山一一七〇▲買方京證一三三〇松山三一〇〇西野一六〇立山六八〇日笠一二〇

殖新 買方首二一〇▲賣方西藤三四〇

折新 買方大林一一〇〇德恭二一二〇京證二四〇松山七三〇西野一八〇立山一一二〇▲賣方白井一三〇德恭一九〇京證三三〇成清二八〇松山四〇〇吉野一五〇立山六四〇

東新 買方大林一一〇〇黃三五〇德恭七三〇京證七三〇成清三一〇〇松山一五〇田中一〇〇立山二〇〇▲買方大林一〇〇黃三一〇〇山口一〇〇吉野九六〇田中一〇〇立山一〇四〇

現株公債問屋 秋田現物店 京城府明治町 電話 營業案內進呈

今日の市場

◁——前日終値と大引比——▷

株式	東新	百五十四圓八	一圓九五高
	大新	六十三圓八	一安
	朝新	十九圓六	一高
期米	東京	二十四圓七四	三四安
	大阪	二十五圓一二	二七安
	仁川	二十一圓九九	二七安
商況	綿絲	百三十七圓四	四安
	生絲	五百七十二圓	三高
	砂糖	十四圓九四	二五高

七月四日

株式（四日）

京取短期

銘柄	寄付	大引	高値	安値
朝取 前	[illegible]	[illegible]	[illegible]	[illegible]
朝取 後	[illegible]	[illegible]	[illegible]	[illegible]
同新 前	[illegible]	[illegible]	[illegible]	[illegible]
同新 後	[illegible]	[illegible]	[illegible]	[illegible]
拓新 前	[illegible]	[illegible]	[illegible]	[illegible]
拓新 後	[illegible]	[illegible]	[illegible]	[illegible]
鐵新 前	[illegible]	[illegible]	[illegible]	[illegible]
鐵新 後	[illegible]	[illegible]	[illegible]	[illegible]
大新 前	[illegible]	[illegible]	[illegible]	[illegible]
大新 後	[illegible]	[illegible]	[illegible]	[illegible]
東新 前	[illegible]	[illegible]	[illegible]	[illegible]
東新 後	[illegible]	[illegible]	[illegible]	[illegible]
安取 前	[illegible]	[illegible]	[illegible]	[illegible]
安取 後	[illegible]	[illegible]	[illegible]	[illegible]

大株短期・東株長期・東京現株・東株短期市場・期米（朝取仁川・東京期米・大阪期米・大阪期米曉合）・鮮內各取

[illegible]	[illegible]	[illegible]	[illegible]	[illegible]

期米

空模樣懸念を呼び 商勢鈍り勝ち

依然買募ひは有力

前場 今朝阪地に下寄せしも當所は天候の快晴に依る植付進捗の地方的買物多くて當一圓三十五錢中一圓七十八錢先二圓二十九錢と反對に小高く寄付き其後阪地の强硬に八節は再び三十一錢と押し返したが迄々京城方面から買物入込み二節は三十四錢と更に反撥せしも大阪方面が小雨と云ふ通知や空模樣が惡くなつたので忽ち買方の利喰ひ急ぎを呼び三節二十八錢から五節は十七錢に叩かれ前場を終つた

人氣の買過ぎに より引際は十九錢と下 叩かれ

後場 前場氣配强硬ながら買疲れも見え空天に氣崩れの氣先、後場は阪仁の續いて軟調に氣重く當二十一圓〇二中一圓五六先二圓〇八と寄付き、ヂリ〳〵崩りに三回にはメ一と押しこの後の不氣味な商狀を暗くと見られた

◇殊に阪地の通信によると在米はグく減り足が付き東京筋の買方取筋など云ふ新手の大手筋がなかく腰入れ深く買進み地に連れかり買り向へすに居ると云ふのだから當市場でも買方マバラだと侮り得られまい◇昔から買占めて成功した者はないとは云へ斯ふした途中で買ひ捲る事に相當の支へるので買方は陣備する必要がある

米界展望

强いやうで當にならないのが天候相場で今朝は空の模樣が少し惡いを見せると相場は直く一圓メ台に屁古垂れ早飯屋さんは天竺を見つけて金にならぬと云ふアンバイ 何分この先限は萬屋早く人氣が好

更に暴落か

今朝寄付當時は天候の快晴と阪地の手堅き商狀を受けて地方筋が好く買進み相場は再び二圓三十錢台に復したが其後は大阪方面に小雨が降つて居ると云ふ通知や天候相場に惱まされて買方側の利喰急ぎを喚起して遂に十七錢迄へ屁古垂れ阪地の暖りにも拘らず頗る不味の商狀を出現せしが一面には人氣の買過ぎに依る地場の下手成も手傳ふて居るもので從つて此の弱天候

買方七分の强味

當市場では今の所別に之れと注目に値すべき仕手はなく只當限が持米筋の買緊きと地場の買米筋が對峙的取組となつて居る位で市中の如き地方筋と地場及び米客筋が兩建式に取組で居るに過ぎないが東京市場では馬越の腰入れ買ひに對し山種其他の持米筋が好く買向ひ又大阪では鋼取筋の買圓的買進みに田中貞や東京筋が好く買込み兩勢となつて居る從つて當市場も東京大阪の形勢如何では一と相場を出現すべく見られてゐるのみか東京における鋼派間は大阪における同時に早晩一大激戰は免れない情勢で大きくして少し手を摘み過ぎて居る嫌ひある事と馬越側取筋が意外に腰入れ深甚である事等から推して買方に七步の强味があると見る玄人筋が多い

玄人筋警戒す

此の先限に對する玄人筋の態度は中先の新が暴り開き過ぎて居るのと早越懸念に地方筋が好商進んで來る爲めこの上人氣に連れて釣る事は危險視する向が多く從つて中には人氣に逆行して賣進む者もあり又賣らないまでも一と崩崩つて押した所を買ふべく待ち構へて居る者も多く相場が大阪臨に連れて買物が暢暢當時はピイと來ても直く屁古垂れ氣味となるのは斯ふした關係に依るものと見られてゐる

灣米第一期 豫想外の增收

【台北電話】一期米に對する台灣總督府の收穫豫想は百五十萬石と豫されてゐるが最近の實收成績は意外に良好を傳へ一割五分增收の百七十五萬石見當の聲が高い況けり下七、八分通りの終了を告げ最近移出を急ぐ檢査米は毎日三萬袋位であるが五日位から激増し漸々出盛期に入る市況は大體順調主義に安穩し圓滑であるから本月中の移出は天候次第で七十萬石に達する見込である

堂島前場情報

【大阪四日發電】東京筋は俄勢に買り止米筋中史筋株式筋は順氣踐め買り西筋小口筋も買つてみた、是れに對し鋼取筋筋翔先株式筋別派筋及び北國筋は買つてみた

京城延べ

株高と曇天に 氣迷ふ

前場 休日前明天好感に强進の機先、朝來は依然續上快晴なるも各地の區々に一圓八中二圓三七錢八末二圓七〇錢と七丁安に

正米

始つた株式の强調もあり一節二十九丁爵の九九錢と二圓台に迫つたが後は軟調の推移を見せ六回には阪仁安に七五錢と崩れ七八錢と止めた

寄引値 一回八中二三七、八末二一七〇、九九▲二回八中二一四五、八末二一七二、四七、八六▲三回八中二一三五、八末二一八〇、四三、八末二一八〇、八▲四回八中二一四〇、八末二一八九、九〇▲五回八中二一八〇、九〇、八末二一七五、十八

後場 氣配米は前狀の模先、後場は阪仁氣配甘に一回八末二十錢と不逆に始り二回にはしも十六錢と安く此等中心の低調振りに落ちづくと見られた

出來高 三萬一千九百五十石

京城 一等精白米十八圓三十錢同二等二十一圓丸ヶ合格玄米三等二十一圓十錢七十錢合格玄米上二十圓十九錢五十錢粗米一中五錢九十五錢

大豆 韶山一一、三〇長滿一七、七〇滿洲一〇、七〇鐵原一〇七〇

仁川 丸ヶ丸チ合格三等二十一圓五十錢一等白米丸仁印八圓七十七錢で何れも品薄に强硬である

在米は著減

去る二日現在の仁川在庫米數は合格米二十七萬九千五百十三叺で前週に比較すると二萬七千三百四十七叺の激減である。これは主に白米の原料として消化されたもので玄米は依然內地不引合のため移出は振はないも各精米所に於ては籾の搗精と品種により今後も合格米を原料とするの外ないので在米は尙ほ減少するものと見られてゐる

釜山 本日殖產局の發表は植付良好にて市中分無きも內地所々に水害あり內地高と地方へ古米の逆送に更知手持米の僅少濃厚にて內地貿替米の身代り買付は最早必然的と見られ精米筋の手當と共に市中販ひ相場も更に二十錢高の二十圓九十錢乃至二十一圓十錢

大邱 奧地植付一段落と相場高に相當の出廻りあり、內地は水害に期米一齊に强調を呈し市中活氣立ち休日明けとて地場精米筋の手當ありも植付地方的に良好なため高値買を手控へ結局十錢高となり二十一圓三十錢乃至十九圓四十錢見當を唱へ一千七百八十二叺の取引があつた

東京深川在米高

四日現在は百〇一萬九千五百俵と前日の在米高に比較して一千九百〇六俵の減少である

市況（四日）

[illegible]	[illegible]	[illegible]	[illegible]

呪血圖繪（15）

川畑直悅作　北富三郎畫

流れ星（三）

——傀物！あの老猾な狄田の玩具に弄されたとも知らず、得々たるそのさまは何だ……つもつても知れることだ。戰國時代の中には謀者、策者は多士濟々の上杉派だそれを擇りに擇つて、新參者の俺等兩人に、命ずることにもよれ、狄田公所殺といふやうな大事中の大事を託したのは何の爲めだ。言ふまでもなく、此の大事は、それほどの周到な用意をしたとて、二度や三度で遂げられぬことは分りきつてゐるのだから、始めから戰國時代の莫迦を、わざ〳〵と殺すのは惜しいといふので、先づ新參者の俺等二人に潮涌みをさせようといふにある。今宵のあの口吻は如何にも尤もらしい巧言であつたが、底を割つた所はこんな所だ。新參の俺の一つや二つなくした所で上杉家には何のひゞきもないのだから、先づこいつら二人を最初の人身御供にやれといふのが狄田の肚だ。俺はからした狄田の肚が見へ透いてゐるので、何かの方便で體よく逃げを張つてやらうと考へてみたのに、この闖馬奴、あの賑やかな、餘計にわけもなく釣り込まれて、二つ返事で請け込んでしまやがつたものだから、俺まで退引ならず、承知をさせられてしまつたのだ。莫迦奴ッ！、大方、この男などは、士は己れを知るもののために死すとか、何とかで得々としてゐやがるのだらう。己れを知るものゝために死ぬのもよからうが、あんな古狸の巧言に弄せられて、犬死同樣に脈へ、わざ〳〵命を捨てにゆくなどは愚の骨頂だ。これしきのことすら判りもせぬくせに、狄田が野心家の何のと、人並らしい言を吐くのが片腹痛い。頓呆ッ！馬鹿者奴ッ！——」

八十は肚の中で、から罵倒すると、一足先にあるいてゐる惣平の後姿をにらみつけて、もう一度、『チッ！』と舌鼓を打つた。と、氣ついて見ると、いつの間にか、坂を下りきつて旦塚町に差入つてゐる。もう、大方に寢てしまつたらしく、暗夜行、ひつそりと鎭まりかへつてゐるが、それでも、まだ灯のさす武者溜が、二つ三つあつた。

『おい、姫路、何をさう考へ込んでゐるのだ。こんな所で、いくら考へたとて仕方があるまい。甚兵衞へ歸つてからのことにしてはどうだ……ちよッ！屁泥に冷へる。どうも醉醒めに夜風は不可んぜ』

惣平は、四五間後れた、八十を待つてから云つたが、その調子が如何にも陽氣さうなので、それだけ八十の不快は募り深くなつた。

元來、此の兩人は胸襟を開いた友ではない。惣平は京洛の產、八十はずつと離れた奧州磐城の產だ、たゞ偶然春日山に流れ込み、前後して、同じやうに狄田主馬に認められたといふだけの緣で、その性格に至つては全く、正反對だつただから所謂馬が合はぬといふ話だ。從つて、表面は兎も角、二人は二人協力してかかるといつた場合には、當然、氷炭相容れぬといつたその性格の衝突を見るの止むを得ぬことである。

『ちよッ！』

今度は、深く首垂れたまゝ、默々としてゐる八十の態度に惣平の方が輕い舌鼓を打つた、と同時に彼の胸裡にも八十に對するある反感が急にこみ上げてくるのを感じたので、彼もそのまゝ沈默してしまつた。

からして、お互に不快な念を胸に抱いた兩人は、それでも肩を並べて、默々と步いてゐたが、恰度既定の鳥居の長尾町中方の外れの四ツ辻まで來た時、突然右に折れた向ふ側で、恐ろしい人聲がしたので思はずその角で足を止めた。

と、次の瞬間、その二人の眼に五つ六つの提灯が躍つた。

笑話

でかした！

叔父（得意さうに）『わしがお前位の時分には、歷代の總理大臣の名位はみんな覺えてをつたもんぢや』

子供『だつて、をぢさん、をぢさんの時代にはまだ二三人しかゐなかつたんだもの』

京城日報
朝刊
本紙朝夕刊十二頁

贈るもの

涼味！
美味！
興味！
サクラを措いて他になし！

大景品付特賣中

景品（ビール一本毎に）
壹等 一拾圓（商品券）
2等 一圓（〃）
3等 五拾錢（〃）
4等 拾錢 5等 五錢 6等 壹錢（切手）
◎空くじなし

サクラビール

クラブ高級化粧品

クラブ化粧品とその使命

優良な化粧品は總て衛生と保健と美と快感と趣節とを保持助長するを目的として製造せられねばなりません

クラブ化粧品は製造科學上並に使用科學上總て此の要素を具備して居る現代に於ける最も優良な國産化粧品であります

クラブ化粧品の世界的信用を博し益々愛用旺んなる所以は實に産業文化の合理化に依り精神を經とし科學を緯とし共の商品の人格化を理想として進みつゝあるからであります

主要品種別

クラブ固煉白粉・クラブ煉白粉・クラブ水白粉・クラブ粉白粉・クラブタルカン・クラブ洗粉・クラブピシン・カテイフード・クラブ美身クリーム・クラブ美の素・クラブ化粧水・クラブ乳液・クラブ口紅クリーム・クラブ眉墨・クラブ香油・クラブ植物性ポマード・クラブブリリアンチン・クラブキニーネ香水・クラブルブラン香水・クラブキャラ香水

中元！

健康と福運と二重の贈答品

レッテル二枚で一等ポータブル蓄音機

●景品

一等 ポータブル蓄音機 一千本
二等 金側腕時計 一個 二千本
又は……銀製シガーケース 一個
三等 クローム腕時計 一個 三千本
又は……吸物椀（漆器） 五客
四等 上等コーザン石鹸 半打 五千本
又は……ライター付シャープペンシル 一本
等外 郵便切手（一錢五厘） 五枚 正規の應募者全部へ漏れなく進呈

●方法

蜂ブドー酒の包紙のレッテル二枚を一口とし各裏面に住所氏名及び買入店名を明記の上開封（二錢切手貼付）にて左記にお送り下さい 規定に依り抽籤の上當籤者へ景品を御贈呈致します

締切 昭和七年九月三十日
抽籤方法 一口毎に抽籤券一枚呈上 一千口一組
抽籤期日 昭和七年十月二十五日前後
景品發送 當籤發表後二ヶ月以内
レッテル送り先 東京市日本橋區本町三丁目 近藤利兵衛商店 宣傳部

空くじなしの大特賣

蜂ブドー酒

7—53

商業及法人登記公告

[illegible]

京城地方法院原州支廳

商業及法人登記公告

[illegible]

投網釣具

品質優良 價格低廉
四分目二間 拾一圓
五分目二間 九圓五十錢
絹糸製投網各種
カスミ網 三間 三圓

京城明治町一丁目（交番所前）
漁具商 秋岡商會
電話本局四三一二・三九〇六番
振替京城二二九四番

資本金57,500,000圓
積立金60,750,000圓

京城府南大門通二丁目
第一銀行
京城支店

[illegible]

京城地方法院

愈々調査團と正式會見
質問深刻を豫想
腕を撫る新外相
會見直後息もつかせず
中外に聲明發表

【東京電話】内田新外相は五日午後九時廿五分東京驛着入京し六日外相に就任することとなつたが就任後第一に爲すべき仕事は聯盟調査團との會見であつて、目下の處八日に右正式會見を爲す豫定で此の會見に於ては調査團より

一、滿洲國單獨承認問題
二、九ケ國條約問題
三、支那政府の失地回復要求に對する日本の態度
四、大連海關問題

等に就き深刻な質問を提出し日本の意向を聽取すべく之に對し内田新外相は軍部其他關係方面とも意見交換の結果、左の如き見解を持してをり之に依つて適宜應答する筈である、尚右調査團に對する回答は十日頃聲明の形式を以て中外に公表する筈である

一、滿洲國承認問題
滿洲國は三千萬民衆の自發的意思による獨立で、日本は此の民族自決が東洋の平和確保に益あるを信じ滿洲國獨立を事實上に承認し之が健全な成長に合法的援助を惜しまぬ、只法律的承認は滿洲國今後の實質的成長如何に俟つべく事前に豫言すべきでない

二、九ケ國條約問題
滿洲國獨立は支那領土の自己分解で第三國の侵略によるものでない、之は九ケ國條約の豫見せざりし處で何等同條約に抵觸せぬ、又同國承認の場合も[illegible]同條約適用外の第三國の誕生で何等同條約に抵觸せぬ

三、支那政府との關係
滿洲國が支那から離脱したのは支那政府多年の暴政の結果で、而も今日滿洲の治安を攪亂せるは支那政府なることに鑑み、今後滿洲に支那政權の復活を許すは、滿洲住民の幸福を阻害するのみで滿洲國側支那政權排除に對しては不干渉主義を堅持する

四、海關問題
日本政府は海關制度の保全外債擔保の保障の原則の上にたち、兩國間に實際的解決を圖らすべく斡旋しつゝあり、若し兩國が之をきかぬ時は事態の推移を靜觀する外なし

萬事「花より團子」
相好崩す内田伯
日本の滿洲國承認が緊急
―海路―外相―へ

【門司電報】六日外相に就任、親任式を擧行される筈の、内田滿鐵總裁は四日午前七時うすり丸で門司へ滿洲から上々機嫌で歸つて來た、和服姿の總裁はくづれる様な相好で、左の如く語り第一に滿洲承認を强調する。もう一足で外相だ、椅子が近づくのが待ち切れぬ様な御機嫌に察しい位だ上京は瀬戸内海の風景に守られつゝまどらかな夢を結ばうとでも云ふのか、神戸までゆう〳〵海路とそのまゝ同船で出發した

滿洲國の承認問題は日本とロシアがまづ承認するかせぬかで直接關係のあることでもよい、わけて日本が早く承認してやることは滿洲人心の安定上緊急のことである、自分が外相になつたらすぐ滿洲國を承認するかつて？、まだ外相にならぬのだから何とも言へない、大連海關接收問題はかつて關鐵山など※天津海關を押へた前例があるが、今回の場合はそれと事件が違ふから同様には考へられないだらうが、とに角何事も名より實が第一だ、いづれ何とかなるだらう

米國大統領候補指名の共和黨大會　【シカゴ發航空便】次期大統領の候補者を指名すべき共和黨大會は去る六月十四日午前十時二十五分よりシカゴ・スタヂユームにおいてオハイオ州選出上院議員シモン・D・フェス氏を議長として開會された（本社外信を參照して下さい）寫眞は全員總起立裡に開會された共和黨大會

總領事を設置
長春中心主義へ
駐滿副總監を兼任せしむ
外務省の方針決定

【奉天四日發電】滿洲における西頭政治統一機關設置に伴ふ外務省の出先官憲統一問題に關しては、谷アジア局長の來滿視察に依つて成案を得各地首腦と協議の結果次の如く決定を見た、即ち

從來外務省の方針である奉天中心主義を廢して長春に總領事館を置き長春中心主義の方針を採り、長春總領事には親任官級の人物を配して統一機關たる駐滿總監府の副總監を兼任せしめ哈爾賓、奉天、吉林、間島の各總領事館及滿洲里、齊々哈爾、鐵嶺、鄭家屯、遼陽、安東、牛莊、錦州（近く昇格）の各領事館を全部長春總領事をして統轄せしめんとするもので、左記自證は滿洲國の成立に伴ふ右案の實現に多大の期待をかけ、從來兎角無理を生じてゐた奉天中心主義の弊害を排止し得ると見てゐる、なほ奉天及吉林總領事館には常分總領事を設けず引き續き奉天領事及び吉林領事をして總領事代理たらしむることに決定した

非公式 海軍參議官會議
特命檢閲は九月

【東京電話】非公式海軍參議官會議は四日午後二時海軍大臣官邸で開催、東郷元帥、加藤大將、[illegible]、谷口、安保、大角、岡田[illegible]各大將、岡田海相等出席今秋行はれる特命檢閲に關する件に就き協議の結果大體九月上旬第一、第二艦隊の特命檢閲を受けるに内定、七日正午官中で正式海軍參議官會議を開き伏奏するに決定した

滿洲國側に猛省を促す
大連海關問題 我が態度不變

【東京電話】大連海關接收問題に關する帝國政府の態度に關しては南京政府も滿洲國政府も各別個の立場よりそれ〴〵反對態度を堅持し益々紛糾化しつゝあるが、政府に於ては依然帝國の立場を固持し大連海關はあくまで滿洲國の承認を得ることに決し、滿洲國の猛省を促すことと[illegible]

[illegible]特命検閲は谷口大將に仰せ付けられる模様である

内田外相「親任式」
六日午前擧行

【東京電話】内田滿鐵總裁は五日夜入京し六日午前宮中で外相親任式擧行のことゝなつたので、永井拓相は齋藤首相を訪ひ右に關する打合せを爲した、なほ滿鐵總裁の後任に就いては内田外相の就任後、その意見を徴し拓相の意見をまとめた上決定することゝなつた

谷亞細亞局長
元氣で歸る
滿洲視察使命を果し

外務省アジア局長谷正之氏は當面の重要案件たる滿洲國承認問題、海關接收問題等に就き先月廿五日奉天着以來飛行機にて或は龍井村に或は新京に滿洲各地を視察中であつたが、歸任の途四日午後八時五十八分色部鮮銀理事、韓相龍氏、立田外務課長らに迎へられ京城驛着直に朝鮮ホテルに投した、中村中金村まで出迎へた記者に左の滿洲談を試みた

滿洲國承認問題は齋藤首相外相の意向は特別事情の無い限り即時承認の決心であり、新外相たるべき内田伯も同様の意見を保持してゐるが、これと云つた特別の事情はないがなんと云つても國家の承認等は色々の手續もありこゝ短時日の中に實現は出來まい。目下來朝中の滿洲使節丁鑑修氏は承認の希望を日本政府に述べるであらうがそれを取決めに來朝したのではない。氏の渡日の最大の原因は兩國の親善にある

◇

西頭政治統制案は次官會議にて立案し、法制局に於て事務を執つてゐて、自分の留守中どの程度まで進捗したか判らぬが、在滿公館の統一、新首都新京を中心とした官憲の實現をみるのではあるまいか

◇

海關は大連を始め各地共滿洲國が接收し形式上は關税自主權を得た譯だが、疑された問題は多い様だ、滿洲政府は接收前と相利權務、定率等何等變更せず表面無事に運行してゐる

◇

自分の視察の目的を大分大ゲサに傳へる向もあるが、仕事が一寸暇だつたので飛行機で飛んで滿洲見物をやつた迄である。歸任を急ぐので五日朝六時發奕急から一路東京に歸る積りだ、數政、總理其他數多くの要人に逢つたが挨拶をした程度の面會で要談は何もしなかつた（寫眞は驛にて向て左より韓相龍氏、谷アジア局長、色部鮮銀理事、立田本府外務課長）

身分保障案に
司法省大反對
「事務都合休職の項」

【東京電話】政府は地方長官の身分保障をはかるために分限委員會を設置する事になり、兩三日中に臨時行政次官會議を開いて具體的成案を得る豫定になつてゐるが司法省では右の案に對する對策省議を開いた結果、現在政府から各省に提示せられてゐる基本には反對する事と決定し、皆川次官は事務次官會議席上で反對を主張する事になつたので成行きが注目されてゐる、因みに絶對反對は官吏分限令第十一條第一項第四號（事務都合による休職）存置の點である

滿鐵後任總裁
決定は七日以後

【東京電話】内田滿鐵總裁は五日歸京、六日外相に親任される豫定であるが、後任總裁の詮考については親任式擧行後首相が永井拓相と會見協議をなしたる上、内田外相が首相、拓相とも懇談してその意向を聽取し諒解を求める段取りとなつてゐるので、決定は七日以後となるべく目下候補者としては數名の人々が噂にあげられてゐるが拓相と外相との會見までは全然白紙を以て進むものと見られてゐるとともに、南京政府にも同様折衝を持續し圓滿解決を期せんとする意向で、兩國があくまでその主張を固持するなら海關は現状のまゝ押し通すより外なしと見てをり、我が立場は最後まで不變であるといつてゐる

△鬼門のバス係長△
由來醜狀暴露に終り
當局後任詮衡に苦心

京城府營バスの湯山係長はバス不正事件のために過日本町署から檢事局送りとなり同時に休職となつたが後任係長の選任に就ては府當局に於て詮衡中であるが、バスが府政の癌と稱され、既に赤字詰めの狀態である一方、由來係長として任命されたものが、何れも有終の美を濟さず何等かけちがついて退く様な醜狀を暴露してゐるので、府當局も愼重な態度を取り後任の選任に遺憾なきを期してゐる

運任の至難なる事情は單に統計出納等の内部的事務のみならず取扱使用品の購入及び從業員統御等の外務的事務も複雜多岐を極めてゐるので從來の係長が不首尾に終つてゐるだけその選任にますます困難を告げて居るわけで府當局が果して何人を任命するや非常に注目されてゐる

柴田翰長
藏相と懇談
救濟問題等

【東京四日發電】柴田書記官長は四日午前十時半高橋藏相を訪問し、一、七省會議に依る農村、中小商工業者救濟問題の經過報告
一、農村、中小商工業者救濟問題の性質に鑑み大藏省の急速なる考慮を希望する、齋藤首相の意見の傳達と藏相の意見聽取
一、滿鐵總裁問題
に就き懇談同十一時半辭去した

生れる
若人民政黨
新日本の建設に
存分働かせる

【東京電話】民政黨では黨内の少壯分子の出席懇談を重ねる[illegible]

【東京電話】民政黨では黨内の動揺も大體落着したので、今後は全國的に黨勢擴張を圖り、主義政綱の宣傳に努めることとなつたが、その第一歩として愈々多年の懸案であつた青年部を設置し全國の青年層はじめ未組織大衆と密接な連絡を取り、民政黨の第一線に活躍となすとともにこの青年部を黨く自由な立場に置き、若き新日本建設のため思ふ存分活躍せしめる方針で、五日の總務會で具體的實行方法を協議することとなつた

行政刷新對策
民政政務調査會

【東京電話】民政黨に四日午後二時より本部に政務調査會を開き、政治部政策審議會で決定の行政刷新に關する件に就き、協議の結果大體之を承認し四時半散會其の件子左の如し

一、行政組織の改善
二、行政文官任用資格の更新
三、官吏の身分保障
四、議員の官吏兼務に關する制限を貴族院議員にも及ぼすこと
五、行政裁判法の改正
六、會計檢査院の檢査の結果を權威あらしむること
七、行政方針及内容を國民に周知せしむること
八、地方自治體の網羅化
九、警察官の職權濫用禁止

滿蒙對策に
即時承認
政友會對策委員會

【東京電話】政友會の滿蒙對策特別委員會は四日午後二時から本部で開會、先づ松岡委員長より滿洲國即時承認を前提としてこれが對策の實質的問題を考究したしと述べ次いで大連海關問題に對する外務省側の態度に就いて滿洲國承認の場合累をはらまざるやう注意する必要ありといふに意見一致し關東州租借條約の解釋ならびに取扱ひに就いて、意見の開陳があつたが何等具體的決定を見ず午後四時半散會

左近司長官上
海官民に挨拶

【上海電報】左近司中將坐乘の第三艦隊旗艦出雲は四日午後二時半入港左近司々令長官は在留官民代表を引見新任の挨拶を述べた

拓相八田副總
裁の説明聽取

【東京電報】永井拓相は四日午前十一時半八田滿鐵副總裁を拓務省に招き、目下滿鐵と石炭聯合會との間に折衝中の撫順炭内地移入制限問題につき説明を聽取し、滿鐵方面炭業者の間に問題を起してゐるので善處方を希望した

首相樞府側
に組閣披露

【東京電報】齋藤首相は來る七日午後六時から首相官邸で倉富、平沼正副議長以下各樞府顧問官、二上書記官長を招待組閣披露の晩餐會を催すことゝなつたが、近く身分保障委員會の官制ならびに滿洲西頭政治統一機關案、滿鐵法改正案等の重要議案が御諮詢になるので同夜は政府側より各閣僚、柴田書記官長、堀切法制局長官その他[illegible]

調査委員
天機奉伺
リツトン卿 一兩日靜養

【東京電報】四日朝入京したリツトン卿は十分疲分すぐれぬので一兩日大使館で靜養することになり醫師の手當を受けてゐる、其他の委員は午後三時半參内天機奉伺の後大宮御所に伺候御挨拶を申上げ次で陸、海、外、三相を訪問した

調査團レセプ
ションに望む

【東京電報】調査團一行は四日午後六時半より米大使グルー氏のレセプションに臨んだ

聯盟調査團
間島へ特派
ヤング博士が調査

【東京電話】聯盟調査團では隨員ウオルター・ヤング博士をして間島地方における鮮人問題を調査せしむることに決定、同博士は約一週間東京に滯在の後間島地方へ赴くこととなつた

乃木村の
村長一行
昨夜滿洲へ

奉天市外二百五十町歩を本據に建設された『乃木村』村長で曾ての乃木將軍の部下鐵嶺駐在中將河西惟一氏は先發隊の同志五名を伴ひ自己考案のカーキ色ニホームを身につけ『乃木村』建設準備のため四日午後七時二十分京城驛通過奉天に向つた。追つて移住家族は米吞迄殘留し、乃木將軍の那須野ヶ原にて實行せる様式の農業生活に入る豫定である（寫眞中央は奉天乃木村長河西中將京城驛にて）

府會委員長決定

京城府會第一、第二兩教育部會の各常任委員會互委員長選擧は四日午後二時より同時に府會議員控室において行はれたが左の三氏それ〴〵最高點を以て當選した、選任後全委員居殘り府理事者を交へて事務打合せを行ひ午後四時散會した

府會常任委員長　波多江千代藏
第一教育部會委員長　濱田虎熊
第二教育部會委員長　曹秉相

園公御殿場へ

【興津電報】西園寺公は病状にて十日頃より富士山麓御殿場別莊に移轉し九月半まで滯在する

對外貿易增加

【東京電話】大藏省發表六月中の對外貿易概算額左の如し（單位千圓）

輸出	一〇七、七〇一	增	一〇、二四四
輸入	一二一、〇六六	增	六、六六三
入超	一三、三六五	增	三、六〇一

即ち輸出は一分四厘增輸入は六分增である 一月以降入超累計は二六、八七四となり前年上半期に比し一五三、五三〇の入超增である

日銀初參與會

【東京電報】日銀參與會は四日午後二時より第一回會合を催し、高橋藏相土方總裁の挨拶あり各委員意見を述べ四時散會

議會振肅委員會

【東京電報】議會振肅委員會は四日午後一時下院議長官舍に開會、秋田議長以下各派代表出席

一、當面委員會設置
一、新議會處理方法
に就き協議した末七日午後二時更に委員會を續行することゝして散會

研究會で研究申合

【東京電報】研究會は四日[illegible]幹部[illegible]の聯合懇談會を開き、兩院協議會の運用料成地に一般政界の逐語方法を適當に改正する要があるに依て各自研究すべしとの申合をなし研究會の對策に就き協議をなした

農村對策委員會

【東京電報】衆議院議員より成る農村對策第三回委員會は四日午前十時より院内に開會四十一氏出席

一、首相邀迎
一、農産物價引上げ

に就き意見交換をなし、武内氏以下十三名の小委員を舉げて午後零時散會した

駐英支那公使赴任

【上海電報】國民政府より駐英支那公使に任命された郭泰祺氏夫人家族同伴、四日六時半發のエムプレス・オブ・ジャパン號で英國へ向け赴任の途についた

辭令（東京電報）

從三位勳一等男爵　韓昌洙
敍正三位（特旨を以て位一級被進）
任埼玉縣學務部長　地方事務官（愛知）上原孝良
埼玉縣學務部長　松平外與麿
依願免本官　宮男爵（四等）

會

◇懇話會　五日午後零時半より明治製菓二階にて、基督教青年會幹事長宮坂[illegible]、某田氏講演その他、會費四十錢、一般來會歡迎

人

◇藤木々府稅務課長　全國稅關長會議並に税務監督局長會議に出席のため東上中のところ四日夕歸城
◇佐伯顯氏（平南警察部長）六日より開會の警察部長會議出席の爲め四日入城、朝鮮ホテルへ

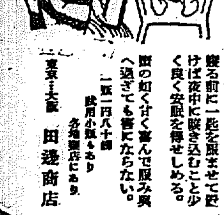
百日咳の流行季！
チミツシン
最も效果的なる内服藥
初期に與ふれば豫防的に良く、進行中に與ふれば治癒日數を短縮する。
寢る前に一匙を服ませて置けば夜中に咳き込むこと少く安眠を得せしめる。
飴の如く甘く喜んで服み與へ過ぎても害にならない。
一瓶一圓八十錢　試用小瓶もあり　各地藥店にあり
東京・大阪　田邊商店
TY108

内科　小兒科　レントゲン科　今村病院
院長　醫學博士　今村豊八
往診は可成午後一時迄御申込みを願ひます
入院隨意　普通病室　隔離病院
京城若草町大通り和信前入る新築　電話本局三一八三・一番（病院用）　三一六五番（自宅用）

南滿洲鐵道株式會社
京城鐵道局　東京　大阪　同聯合　經營
大連市磐都通
旅館　いわきホテル
代表電話七一〇六一番
宿泊料は時勢に鑑み御安く親切に御待遇申上げます
各室内スチーム暖房設備各室内電話設備完備

遞信官吏
各種學校
算術
「の受驗準備講義録
小學卒業にて立身出來る遞信官吏志望者は本會に學べ○本會の[illegible]
東京市牛込區[illegible]　帝國遞信教育會

珠算速成
最新式計算法にて誰にも出來る本講習録で學べば必ず名人となり[illegible]
東京市[illegible]　東京珠算速成講習會

産兒制限と豫防（合理的調節法）
アポロスキン
古今を通じて傳へられ實行されて居る避妊方法は幾多ありまするが完全なるものは一つもない、多くは使用者の不自由と云はれる[illegible]アポロスキンは完全無缺なり。アポロスキンの使用は絶對安全なり。[illegible]
使用者の日々増加するを見ても其效果を立證されます
一打一圓（送料共）　各地到る處の藥店にあり（無き時は發賣元へ）
東京市千住町五丁目一八　發賣元　中ゴム工場

社説

鮮銀存廢問題 充分考慮せよ

日本銀行兌換券改正に伴ふ鮮銀券發行制限は去る一日から實施せられたが、右に關聯して、土方日銀總裁は之を機會に朝鮮銀行、臺灣銀行の兩行が發行券の發行を廢止して銀行券を日銀券に統一し、兩行を日銀支店となさんとするの意向を有し、高橋藏相もこれに賛成してゐるので、右の實現問題は時機の問題であると傳へられてゐる。而して右統一意見として東京の報ずる所によれば、鮮銀を設け特殊の通貨制度を初めた目的は、國防上萬一の事があつて外地が外國に支配される如き場合を考慮した結果であるが、かゝる懸念は一場の夢と化した今日、銀行券の統一が政治經濟上の得たものであるとなし、兩行の國家的状態が統一される曉に於ては、その實現も期待されるとの事である。

◇

朝鮮銀行は當初舊韓國銀行の中央銀行として創設せられ、兩國併合に及んで、朝鮮銀行と改稱せられたものであるが、政務當時、果して外地の外國侵略懸念が兌換券發行の特徴を認めた趣意目的であつたか否やは兎も角として、當時半島における經濟は頗る幼稚未熟であり、金融機構も頗る整備不備を免れず、随つて創立當初の鮮銀の使命は、斯くの如き半島の特殊事情に順應して、克く金融の機能を發揮すべく努力、と共に、鮮銀を中心に各種金融機關を統一整備せしむるにあつた事は疑ひない。

而してその後、鮮銀當局の渺らぬ努力と半島經濟の飛躍的發展によつて鮮銀創立當時の使命は既に充分遂行せられたのであるが、しかも所説の如く今直に鮮銀を廢止すれば得かれ思かれ半島の金融、產業金融系に波及する所が甚大であり、随つてその利害損失の存する所を充分に考察するために、われわれは退一歩の熟慮を猶豫せざるを得ない。

◇

兌換券發行統一と之に伴ふ鮮銀廢止問題は、必ずしも目新しい問題でなく、金融制度調査會その他の機會において屢々論議せられた宿題である。而して廢止論者が往々主張するが如く、發行機關中の鮮銀を商議して放つ兌換券不統一に對する形式的非難は兎も角として、鮮銀が兌換券發行、その他これに附隨する重大なる特徴を賦與せられ、しかも普通銀行、殖銀銀行等の業務を兼營するの結果、一般市中銀行が極度の制肘をうけ民間金融機關の發達が著しく阻害せられ、一方内鮮銀行券の不統一の結果、金利政策の統一を妨げ不當に鮮内金利をして高率を保持せしめ、以て各種產業の健全なる發達に障害を與へて居るとなす非難の如きは、頗く内鮮の經濟的事情と實力の相違を考慮する時、われ等は遙かに首肯を致し兼ねる。

◇

廢止に鮮銀にせよ、鮮銀にせよ、既に政治政策に累せられ易く、特にその監督權が大藏當局に移管せられて以來、一層その危險が增大せられてゐるとの政府的非難も一應は傾聽すべきであり、過去において、香しからぬ事實を容易に指摘し得るとしても、それは要するに當務者如何の問題であり、鮮銀の組織如何の問題ではない。之に反して、若し銀行券が日銀に統一せられた結果たとへ市中銀行の業務行使が容易になり、金利も統一せられて低金利現象を招致し得るにせよ日銀の貸出擔保條件は頗る嚴重であり、その放資物としての一流有價證券が非少である朝鮮において日銀の貸出範圍は頗る限定せられ金融上寧ろ梗塞狀態を出現すべき事は容易に察知し得るのである。

◇

之を要するに兌換券統一と之に伴ふ鮮銀廢止問題の可否は、一切の抽象的形式論を避け、同業者の宣傳的反對論に眩惑される事なく朝鮮における經濟實力を直視して以て論斷すべきである。而して鮮銀から兌換券發行の特權を剝取する以上、たとへ、鮮銀を普通銀行たらしめ、或は不動產銀行たる殖銀と對立して、内地の興業銀行類似の特殊工業銀行たらしめるにしても、特權喪失後の鮮銀は殆んど存立の實力を缺如し、結局廢止せざるを得ざる事情を考慮すれば、それに伴ふ鮮銀自體に對する補償と之に依つて影響を蒙るべき半島經濟界に對する善後策等も必要である事は多言を要せぬ。随つて兌換券統一問題、引いて鮮銀廢止問題は頗る多角的視角から調查研究の上遂行すべき事であり、輕率に一片の形式論から論斷すべきでなく、又實現し得べきでもないと思ふ。

東支鐵道の過去及現在 (6)

次にノックスは十二月十八日、日露兩國に對して英國に對すると略同樣の提議をした。之に對し日露兩國は何れも翌年一月二十一日附を以て、大要左の如き理由を以て米國の提案を峻拒した。

露國の拒絶理由

一、露國は滿洲の門戸開放、機會均等、領土保全に努力せるは米國自身も認明せる如くであるが、併し現在滿洲に於て支那の完全なる主權又は門戸開放主義を脅威する何物も存在すべく思はれない

二、米國政府提案の如き滿洲諸鐵道の國際管理は、露國の重要視せる公私の利益即ち東支鐵道及其附屬事業を甚だしく阻礙するものである

三、東支鐵道は西伯利亞經由交通路の不可缺の一部を爲すもので、本線の經營は公益の爲めであるから共同經營主體の變更に對し無關心であり得ない

四、米案の實行が果して成功を收め得らるゝや否やに付ては確かなる保障がない

五、第二案たる錦愛鐵道に關しては、本鐵道が東支鐵道との關係に於てのみならず政治上、軍事上にも重大なる意義を有するものであるから、第二案の根據となる點に就き詳細なる報道を得て慎重に態度を決したい

日本の拒絶理由

一、中立の提案に賛成し得ざる最も重大なる理由は、ポーツマス條約の規定に背反せることを企圖した點である、日本は此條約を忠實に遵守するを以て、滿洲の永遠なる秩序と平和なる發展とを確保するに最も有力なるものと信じてゐる

二、日本は特に滿洲において本鐵道の支那の他の部分と異つた鐵道管理方法を採らざるべからざる理由ありとは思はない

三、ポーツマス條約第七條により日露兩鐵道は純然たる商工業の目的に使用せらるゝものなることを規定してゐるから門戸開放主義は滿洲において特に重大なる意義を有する

四、鐵道の國際管理は徒らに政治上の方便に使用せられて經濟上能率上不利益である

五、鐵道の影響を蒙れる地方においては、日本國人の居留及商業的施設が多數存在し、巨額の資本投下せられゐるが、日本政府としては右利益を無顧の國際的脅威から保護する責任があるがそれには鐵道を自國の手に維持することが必要である

六、錦愛鐵道計畫に關しては關係諸國と共に參加することを主義として賛成するが、本問題とは全然別個のものであるから別に考へる

滿蒙移民

ケチくせずに遣らねば駄目だ

鮮滿地方を近く視察したい 堤拓務次官抱負を語る

【東京支社發】拓務省の堤政務次官は記者團との會見に於て抱負の一端につき左の如く語つた

お恥かしい事乍ら滿洲は未見の土地であり朝鮮は京城まで行つたと云ふに過ぎないので、今後拓務の使命の重大なるは今更喋々する迄もない事である、昨今喧しく論議されてゐる滿蒙問題の解決と云ふ事は國家的見地から極めて重大な事柄である、まだ新任早々で具體的には何にも判らぬが折角自分がこゝへ來たのであるからその在任中、この重大問題に何とか解決の目鼻をつけたいと思つてゐる、滿蒙問題の解決といふも要は移民の問題である、自分の考へでは從來のやうなやり方の移民では到底効果を收める事は困難であると思ふ、この際は國家が思ひ切つて相當の經費をかけ在郷軍人、その他のいはゆる集團移民計畫を樹て、進む必要がある、この事は他面來るべき臨時議會にも相關聯してをる問題であるから、是非共今期議會に提案したいと思つて調查研究を重ねつゝある、その大綱が出來上り次第成るべく近日に於て鮮滿方面を一度視て來たいと思つてゐる

道路令 制定準備…を進める

道知事會議をキツカケに 本府當局乘り出す

道路令の制定は多年の懸案であり今回の道知事會議に於ても京畿、慶南兩道より意見の提出があつた模樣であるが、本府當局に於ても、かねてより私案を有してゐるので、いよいよこれが準備を進めるものと見られてゐる、しかして同令は制令となる筈で、公布の曉は現行道路規則による制限が一掃され、道路敷地買收等の費用徵收等も規定される模樣である

醫師・藥劑師・齒科醫師 志願者への注意

本府警務局衛生課では次の日割に依り朝鮮醫師、藥劑師の各試驗を施行の旨四月附告示を以て發表されたが、志願者は願書締切期日迄に警務局衛生課に願書を提出されたいと、なほ手續き不明の點は……

◇醫師試驗施行(告示第三百四十四號)

一、試驗期日 十月二十一日より

二、願書締切 九月二十日迄

三、試驗場所 京城醫學專門學校及京城帝國大學醫學部附屬醫院

四、提出書類 試驗願書、履歴書、衛生警察署長府尹面長市區町村長又は之に準ずべき者の證明したる身分證明書、資格證明書、第二部を受くる者は前部試驗の合格證明書、合格科目證明書を有する者は其の寫及最近撮影の手札型寫眞(脫帽)

五、願書提出官廳 朝鮮總督府警務局衛生課

◇齒科醫師試驗施行(告示第三百四十五號)

一、試驗期日 九月三十日より

二、願書締切 八月三十一日迄

三、試驗場所 京城齒科醫學專門學校

四、提出書類 (醫師試驗提出書類と同樣)

五、願書提出官廳 (醫師試驗と同樣)

◇藥劑師試驗施行(告示第三百四十六號)

一、試驗期日 十一月十六日より

二、願書締切 十月二十日迄

三、試驗場所 朝鮮總督府警務局衛生課

四、提出書類 (醫師試驗提出書類と同樣、但し資格證明書を除く)

五、願書提出官廳 (醫師試驗と同樣)

噴泉

十五字詰五十行以內 原稿に住所姓名明記の事、但紙上匿名は隨意 採否は係へ一任の事 原稿は返戻せず

『待つた』に異議あり

角力に『待つた』に就いて一言說明を加へて見たい。成程、日本古來の相撲には『待つた』はなかつた。然し其れは當今の相撲と全然性質が異つて居たので『待つた』なしでもスマフ事が出來得たのだ。即、神代の事代主命の邪魔や、野見宿禰の故事に見る通り眞に鬪るだけで、四ツに組む相撲はなかつたから即に『待つた』の必要を感じなかつた。

◇

近古奮民全盛時代、伊豆で曾我兄弟の父、河津三郎と俣野二郎の有名な『河津掛』あたりから四つ相撲が始まり土俵が出來行司が附く角技が行はれる樣になつて、兩力士の呼吸を合せて立上らせる事から、今日の所謂『待つた』が生じた譯で、本來は『待つた』ではなく『仕切』と言ひたい。

◇

『仕切』の呼吸は、ヘッドウアークの巡撞につれて、時代の九歩迄は『仕切』に在りと言ければ位重要なものとなつて來た。即ち『仕切』に際し、右手右足の稍前方に置かれたのは右翼を得意とするし左ならばその反對だ。腰を下げて居るのは引張り込むし、腰を上げて構へるものは押しを得意とする容姿に應じて右へ廻れば右へ押し、左へ逃げれば左へ押すのが定法である。一番で勝負を爭ふ學生相撲の如きは特に入念な『仕切』を要すべきで現在は三回目は『仕切なけし』を許さないが、之け時間の問題で觀客の興味本位で『待つた』を制限する意味では決してない。

◇

學生相撲をコーチするに際しくむ事は柔道の一手か二手心得て居れば效へる必要はない。唯『仕切』と『押』をウンと練習させたゞけで立派な選手を養成する事が出來る。當地學生相撲の覇者醫專が他校に比し、ズバ拔けて强い選手を擁して居ないにも拘らず、常に優勝するといふ事實は、眞に熱心な稽古により『仕切』に一日の長があると言ふに他ならない。

◇

要するに相撲を觀賞する人であつたならば興味の九歩を『仕切』につないで欲しい。(S生)

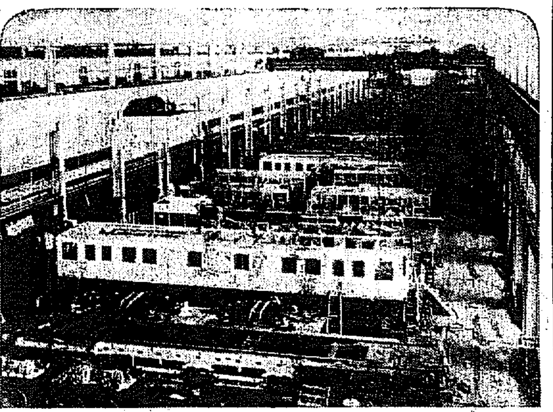

最大馬力の汽罐車の製造

【エリー發】牽引三千七百五十馬力といへば素晴しい汽罐車(電氣)ですが、それを紐育前附間に使用すべく、目下ゼネラル・エレクトリック會社のエリー工場で盛んに建造中です

買收交渉 進捗す

京城水產が 麻浦魚市を

京城府内消費の鮮魚類は從來は大體に於て京城水產會社と麻浦の朝鮮魚市場との二方面を經て供給されて來たのであるが、その總取扱ひ高は大體水產會社は一ヶ年百四十萬圓、九十萬圓、麻浦の方は百萬圓、七十萬圓と見られてゐるが、この外にはは兩市場を通せざるもの皆無とせざるも府内全部を一丸とする眞の中央卸賣市場が缺けてゐるためこれが取締は行屆きかねるの現狀である。一方大邱並ひにより運賃その他の諸掛りの低減等の見地から早くからその統一論が擡頭してゐたが京城水產會社の麻浦魚市場の買收交渉がきかけによる買收の形式でその交渉は相當具體化した模樣である

三井進出

數量は輕少 値段が問題

三井物產では三池窒素の鮮內配給を目論見、鮮界に異常の衝動を與へてゐるがまづ試驗的移入として釜山着八月船便で約百屯の初入荷を見る事となつてゐる、何分初年度は一應肥料翔紹の意味だけに數量的には見るべきものはなからうが値段如何に於て全般に影響を與へずにはおかないものと見られ、硫安界は動搖をうけてゐる

鮮銀發行高

六月末七千五百十五萬圓に膨張した鮮銀券發行高は一日七千三百六十九萬圓に收縮し二日更に七千百五十四萬圓に收縮したが今後ほ收縮する見込みである

法律相談

未成年養女の相續廢除に關して

【問】(一)戶主の死亡に依り相續者が未成年且つ養女なる場合亡戶主の母(現相續者の戶籍上の祖母)……を相續者に變更可能なるや、其手續如何(二)養女にして未成年且つ亡戶主の實族と同居を希望せざる現戶主を廢し他に新相續者を定むる適當なる手段有數京畿ひます(山の人)

【答】(一)未成年でも養女でも相續權がありますから亡戶主の養女が相續人と爲ります、亡戶主の母は相續出來ません(二)他人が戶主を廢する事は絶對に出來ません

辯護士 松本正寛

◇株と米

大株短期引跡

大新 六十三圓八(不變)
鐘紡 八十九圓八(卅錢安)
日産 卅九圓丁(十錢安)
東新 百五十四圓八(不變)

鮮內期米後場止

京城廿一圓七十錢▲釜山廿二圓メ四錢▲大邱廿一圓八十九錢▲群山廿二圓卅九錢▲木浦廿二圓五十二錢

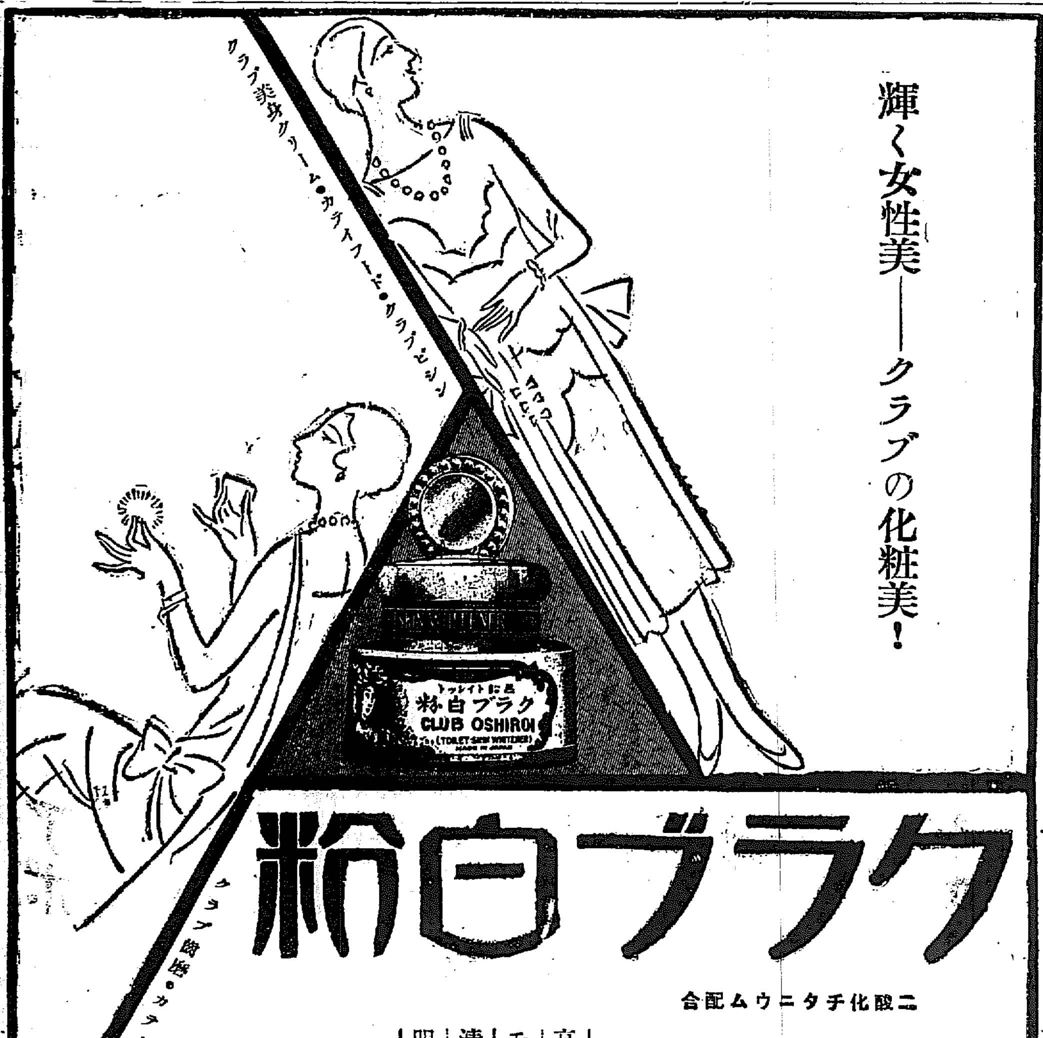

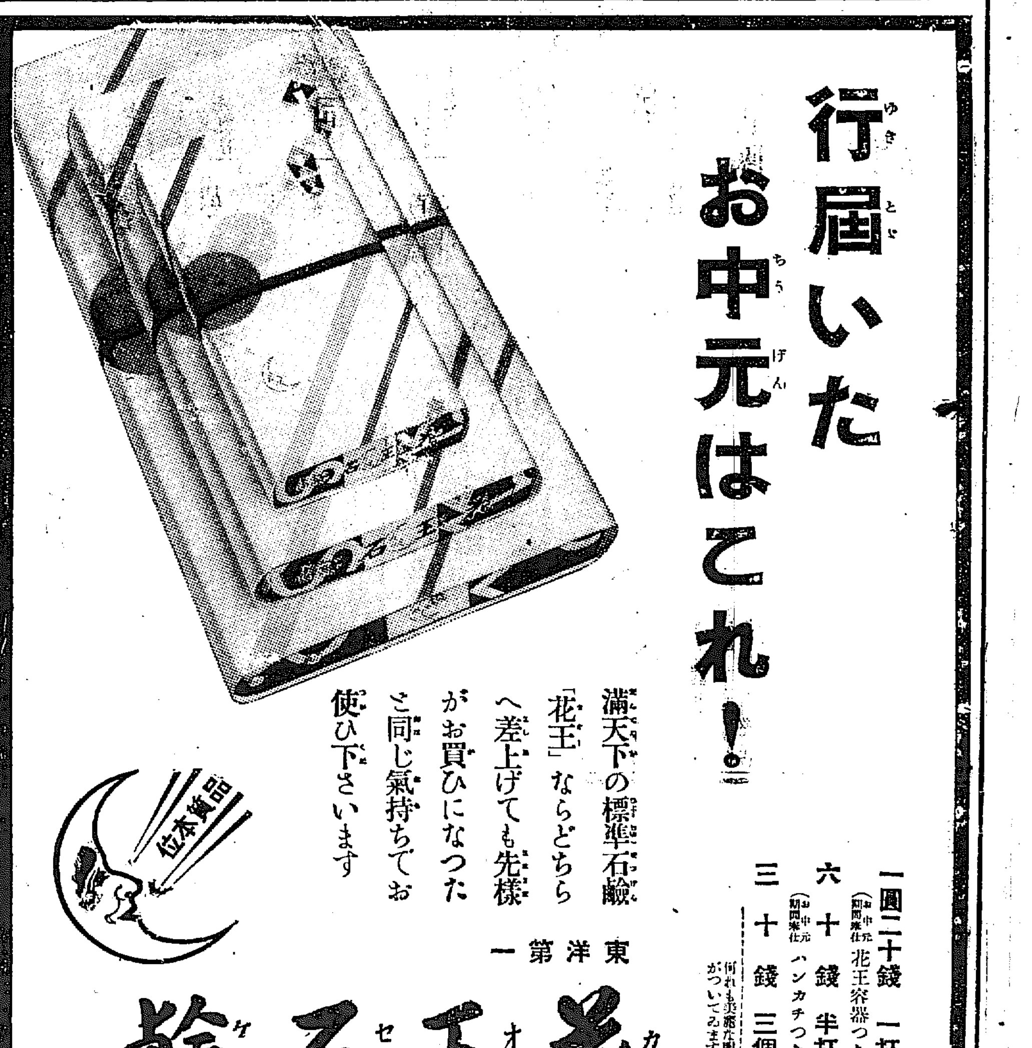

北部版 北部地方

羅南の二大工事 自力では實現困難
國庫からの補助を仰ぐべく 邑民一致で努力奔走

【羅南】全道でも衛生都市であるやうに目せられてゐる羅南は、統計の示すところでは傳染病の發生からすれば尤も非衛生的なもので、軍隊、官衙、學校の所在だけを生命とする都市であり、將來も都市の文化的施設によつて立たねばならぬ運命を背負はされ、殊に北鮮の劃期的發展に伴ふだけの設備をとゝのへなければならぬ羅南邑が既に邑會議員一致の協賛を經た大下水工事、羅南川の護岸及水路變更の工事計畫は、羅南そのものからすれば誠に重大問題で、昭和八年度から實施豫定の繼續三ヶ年の工事の成否は生命線上の問題である爲に羅南に文化都市としての面目を發揮すべく緒論の大事業を計畫し實行して來たが、これ等の事業は殆んど今や完成し資金關係から緊急事業たる下水工事を延期して今日に及んでゐるもの、本年をもつて既成事業資金の償務も完済することでありそれだけ新事業への財源を得る譯でこの際多年邑民熱望の本工事遂行の議の起つたことは當然であるが、本日工事は邑だけの事業とするには荷が勝ち過ぎ殊に水路變更、護岸改築等洪水氾濫の災厄に對する施設でもあるところから總豫算十五萬圓の半額を國庫の補助に俟たうといふ計劃を藏し、國庫補助が認められなければ本事業は全部遂行不能といふことになつてをり事の成否は專ら本府の補助金下附如何に懸つてゐる事情かくの如くであり、邑民致將來の發展たる輸城川治水工事も來年で完成するのであるからその後に引續き邑民致滿の意味を含めて、この際是非所期を貫徹すべく邑民は必死の意氣を示してをり、知事節謙で上城中の富永知事を介して本府にこの申請を強調してをるが、なほ邑民の熱望貫徹のため三日午前九時四十六分發列車で山田邑長は杉野南港兩邑會議員と共に本府へ陳情すべく上城した

中止說の傳つた 高原水組復活す
近く創立委員會を催し 早速工事に着手

【咸興】德池江改修工事の中止說に伴ふて一時設立中止まで傳へられた高原水利組合は德池江の工事如何に拘らず既定計畫の通り愈よ工事に着手すべき豫定のところ德池江改修工事も再開始されたので上旬中に創立委員會を開催する筈であるが同組合は現在下落した穀價を標準として設計改正をなすべきであるから從來の水利組合の如く高額な工事費其他經費を要する害がないので穀價がこれ以上暴落しない限りは何等の不安けないと當局者は語つてゐる

南浦の支那人 昨年に比べ 非常な激減

【鎭南浦】昨年七月の排華事件後一ヶ年を經過した今日、鎭南浦府內居住支那人の數を領事館について調べて見ると現住者七百名にしてこれを事件直前の一千四百八十四名に比較すると半數強の減少であるが事件直後殘留者數四百廿二名に比すればそれでも約三百名近く增加してゐる、尙前記七百名の現住者中五百五十八名は府內居住者で料理屋營業從事者及び工事場勞働の人夫で其外百四十二名は府外居住の農民である

嘉村將軍 晴れの歸任

【平壤】凱旋將軍として華々しき帝都入りをなし、鼠の如き歡迎を受けた嘉村平壤混成旅團長は、四日午前一時四十五分平壤驛着列車で歸任した

將來を慮つて 清津に大貯木場
是非計畫して欲しいと 關係方面で熱望

【清津】清津港將來五年乃至十年後の木材呑吐量を概算二百萬石と見積り、平均二ケ月貯木すると見て卅五萬石を收容するに足る約七萬坪の貯木場を必要としてゐるが清津第二次築港計畫案中には貯木場の施設なきもの〻如く傳へられてゐるため山林部では極力これを要望しておるらしく、清津の當業者らは過般來の會合で是非とも貯木場計畫を新輪城川以東の地域に設けられたき旨總督及び土木當局に要請する處があつた、新輪城川の運河計畫は將來工場地帶の實現に伴ふ施設とされ今回の改修工事ででけ多くの期待をかけられず、貯木場計畫はこれとは別個に考慮を促し、速に編成期を卜して大いに氣勢をあげることになつてゐる右に就て鑛行木材商組合長は語る『現在既にそうだが將來に於ても穀物と木材は清津港に集る二大物産で之れに對して何分の施設を講ぜられぬとは手落ちでないかと思ふ、山林部が此點を強調してくれたことは我々として心強く思つてゐる』

奏任待遇の 校長さん四百名
拓務省の優遇案で 現在の十倍となる

【羅南】目下拓務省で審議中の初等學校長優遇案は內地同樣來る八月一日より實施されるものと見込んで咸北道においてもこれが內調査を進めてゐるが拓務省案によれば全鮮の奏任待遇校長現在約四十名が十倍の約四百名となり得るもので咸北道現在一名（清津小學校福山校長）のほかになほ新たに六七名の待遇者を見るわけだが羅南小學校同普通學校、城津、吉州、會寧、鏡城、朱乙各普通學校の校長は詮衡中の有力候補者に擧げられてゐる

戰線の將士が 歡迎する冷凍魚
引きつゞいて納付

【清津】滿洲上海兩事件によつて慰問品として適切と認められ好評を博したのは冷凍魚である、これは往年孫原が兵隊に供給して歡評を買ひ、その後歡迎せられなかつたところ滿洲事變では林檢の冷凍魚が第一線の將士を喜ばせ、經理部を滿足させた、現に清津の冷藏庫からは軍經理部の注文によつて間島派遣隊へ繼續して供給してゐる一方、群山からは平北國境の軍隊に送られてをり何れも好評である

清鐵の運輸成績 引續き良好

【清津】清鐵管內六月中の運輸成績は旅客共に頗る增加してをり昨年同月に比し四萬三千餘圓の增收である、乘車人員は十一萬千二百餘人、この收入十萬三千二百餘圓、貨物六萬千七百餘瓲、收入十五萬四百餘圓である

清津築港 第二期工事
促進要望の聲揚る

【清津】終端港問題を圓滿して華やかなる將來を約束されてゐる清津の、當面の目標は第二次築港に置かれてゐるが、計畫はあれども果してイツの世に具體化するかまだ五里霧中のため府民間にはこれが促進を要望する聲高まりつゝあり、殊に近來豫算問題の難頭に脅かされて一層の不安を感じてゐる際とて此際市民の與論を纏めて當局に迫り不安一掃の要ありとして寄々協議されてゐるが近く商工會議所、府會議員等を中心に公職者大會を開催して聲明せんとするの議あり、近く築港促進の意思統一を開く模樣である

安州邑 事務所新築 請負者決定

【安州】多年の懸案であつた安州邑事務所の新築は本年度邑豫算に計上されて工費三百廿二圓を以て七星池畔に敷地三百五十六坪をトし基礎は鐵筋コンクリートとし總二階建六十坪の木造洋式本館及び附屬建物八坪、倉庫四坪を新築することゝなり三日邑事務所で入札の結果七千五百九十圓で新安州の柏木岩三郎氏に落札早速工事に着手し來る十月十日頃迄には竣工の筈である

七星池を 鯉の名所に

【安州】七佛寺、百祥樓と共に安州邑の誇りである、北斗七星を象つて七島より成る六千坪の七星池に今回鯉の稚魚一萬尾を取り寄せ放流したこれで芦と共に鯉も亦同池の名物となり將來夏期は涼を趁ふ人々や太公望で安州の一名所として賑はふことであらう

朝鮮で始めての 黃色麴菌の燒酎
大畑技手の指導で 咸北明川で試釀中

【明川】明川郡東一酒造會社は咸北醸造界中施設最も整つて居るので本道では第一會社を試驗所として指導を乞ふたので本道醸造界特選して大畑清太郎技手を派遣、去る三十日より向ふ廿日間の豫定で燒酎の第一仕込第二仕込みの日數比較試驗及び黃色麴菌試驗の研究中であるが此の黃色麴菌に依る釀造は本道では今回初めてのものであるが內地では既に過去數年前迄研究の權威河內源一郎氏の發見以來極秘裡に醸造してゐたものであつたが先般河內氏を本道に招聘して指導を乞ふたので本道醸造界に新紀元を劃し北鮮第一歩に入つたもので愛酒家の一大福音と云ふべきである黃色麴菌により醸造された燒酎は內地燒酎と大差なく從來製のものより遙に香氣芳しく美味であり且つ價格も低廉といふ三拍子揃つた優良なものであるといふ

面長さんが 窮民の税金代納
一般に篤志に感激

【伊川】伊川面長金永石氏は今回伊川面內居住窮困者四百三十名に對する第一期戶稅六十三圓七十六錢を代納した彼等は金面長の篤志に感謝してゐる

釘づけ狀態の 元山の穀類動き
お陰で倉庫は滿腹

【元山】穀物檢査所調査による本年上半期中の市內に於ける穀類出入庫數を示せば（單位米豆は叺粟は石）

月別	玄米	白米	大豆	粟
一月	八、〇〇六	六、九九一	三〇、八〇三	三〇、五〇八
二月	八、四〇三	七、六〇〇	三三、四〇三	三三、九五四
三月	六、三〇〇	七、七〇七	四五、八〇六	三、一六〇
四月	一〇、一五九	六、三五八	四四、四〇三	二〇、七〇四
五月	八、一三六	六、一〇三	三九、三五九	一六、七〇八
六月	六、八九一	六、四〇四	四四、一五六	一四、八〇〇

で前年度末在庫高に比し玄米四百叺白米二千九百五十九叺粟九千四百九十二石の何れも減少、大豆は一萬二千二百五十五叺の增加を示してゐるが例年から見れば米豆ともに出入庫の動きにたゞ寂寥たるものあり月別にみても僅かに千二三百叺から三四百叺位の動きに止まり殆んど釘付の狀態を持續し各倉庫共滿庫の有樣で今のところ內地相場が引立ため限り好値待ちの荷主筋が容易に手放す筈もなく何時此の狀態を脫するか際限り見當がつかぬ大豆の如き長期に亘る庫入れは腐敗期に際して大きな不安も伴ふなるに金融業者荷主共に案外平氣にて十萬叺足らずの在庫穀類にお蔭にも止めぬ大なるところを見せてゐる一方倉庫業者は此の狀態から押して本年の夏枯期は一般穀物の外硫安肥料水產物等で補ひ庫の好況を持ち越すものと樂觀してゐる

元山近海鯖の盛漁

【元山】盛漁期に入つた東海岸方面では水溫の關係上本年は例年に比し鯖の廻游半月以上も遲れ總つた漁獲もなかつたが二月頃新浦以南鹽湖灣方面に亘り相當濃厚な鯖群廻游し來り林檢の庫底漁場及び白木原、寶龍灘其他各漁場共一萬乃至一萬五六千尾の鯖の大漁がありこの大漁いなほ相當引き續くものと見られいよ〳〵本格的に盛漁期に入つた模樣である

不渡手形の 制裁を勵行する
一般に諒解して欲しいと 平壤交換所の發表

【平壤】平壤手形交換所では不渡手形の制裁に就て二日左の如く發表した

從來當地手形交換所では組合銀行間の申合せによつて一部の手形に對する不渡制裁に多少の手心を加へて來たのであるが近來は取引狀態が非常に改善せられて不渡手形の振出が少くなり最早手形交換所の規約通り制裁を實行しても差支ない時期に到達したものと思はれる、一般平壤の如き大都市で

不渡制裁 を勵行しない爲に其の都市金融の商取引上の圓滑を缺き困難されるやうになり、惡いては仕入商品の值段が他の都市よりも高いと言ふやうな結果を招來する一部少數の商人の爲に全般の商人が不利な立場に陷り惹いては消費者まで迷惑を蒙ると云ふ事は都市の繁榮向上の爲に忍び得ない所である、それで一日も早く手形金部に對する不渡制裁を勵行し

期日嚴守 の慣習を確立したいのであるが即時勵行は善良商人の何でも仕來り上支障を生ずる事なしとも限らぬから茲に約六箇月の猶豫を置き明年一月一日から實行する事に決定した。切に大方の諒解と援助とを希望する

はてを生命の 花柳界に節約風
世智辛い世相と不景氣等に 南浦四料亭の申合せ

【鎭南浦】世界的未曾有の經濟恐慌の大渦巻に押し流されてゐる現今社會相に直面せる鎭南浦料理屋營業者等は經營困難甚大なる經費上の負擔を緩和すべく寄々協議を重ね、共同經營の合理化を圖ると共に、一方冗費の節約を期し經營を打開すべく一流料亭朝日館、江月、新よね、奴の四軒が申し合せた上『鎭南浦料理屋營業者生活改善組合』なるものを組織し今年から中元及お正月其の他一切の贈答行爲を廢すると共に營業時間までに嚴行せしめ冗費節約の實を舉げ生活改善の目的を貫徹すべく力んでゐる

土地熱から漁業熱へ 舞臺は廻る

【鎭南浦】土地熱に相當の活氣を呈して居たがひとり市內の一隅松坪洞だけは漁村であるので土地熱に惠まれず他人扱の有樣であつたが昨今時期に入つていわしが採れ出して部落一面に油締め工場が出來出漁船は大漁續きと云ふので俄かにすりちびけ蘇へる漁夫は入込む土地熱以上の繁昌を見せてゐる（寫眞は大漁の松坪洞海岸）

名譽の傷病者
一般の慰問に深く感謝

【平壤】平壤衞戍病院入院中の傷病兵は三十六名で連日官民有志の慰問あり一同感謝してゐるが一般に慰問を非常に喜んでゐると

相良伍長の 遺骨郷里へ

【平壤】去月廿二日通化附近で名譽の戰死をとげた故相良感兵伍長の遺骨は四日午後十一時四十六分平壤驛通過列車で歸鄕の筈

醉漢の轢死

【平壤】平壤府西城里張鎭元（二七）は同里で三日午前一時五十八分平壤驛發北行列車に轢かれ無殘の死を遂げた醉つて線路に迷ひ込んだものらしいと

刑務所の野菜 市中に進出
元山公設市場で 一般に廉賣開始

【元山】數度の脫獄で好評を博した元山刑務所の作業品が今度は囚人の作つた蔬菜と共に愈よ店舖を構へて市內商人と互し市中に進出して來た即ち同所製品が各家庭から安くて實用向きとし歡迎されてゐるに鑑み先般から市內進出を考究中であつたが、差し當り公設市場に賣店を設け從來の木工品その他の手工品の外に一萬三千坪の畑に作つてゐる野菜を特に廉價で一般の需用に應じようといふのである

鳳凰城の匪賊 また暴れ出す
人質拉致におびえ 鐵條網を張り廻す

【安東縣】漸く鎭定されつゝあつた安奉線鳳凰城附近は又もや匪賊の出沒激しく附近部落の人質拉去で住民は戰々兢々としてゐる殊に婦女子の出步きを禁じ附近の地は鐵條網を二重に張り廻して守官は晝夜警戒で匪賊襲來に備へて

阿片を密賣 七十圓の罰金

【咸興】元山府中里一洞洪鎭俊は數年前からモルヒネ中毒者となつて咸北雄基、淸津等各地に轉居しつゝ阿片煙を吸喫したものであるが昨年四月頃咸興に轉來し府內中荷里へ居住しながら當地モルヒネ中毒者を自宅に集合せしめて

咸興刑務所增築
思想犯の壽司詰で 情けない繁昌振り

【咸興】打續く各地思想犯事件の發生で大半は被收容者で咸興刑務所は五百の定員に、八百名も詰め込み押すな〳〵の大繁昌、そこで明年度には同所の大增築を行ふ豫定でこの程本府營繕係の實情調査が行はれた

平南の 淡水魚養殖
希望者に對し 道の手で斡旋

【平壤】平安南道當局では道內の淡水魚養殖希望者を取りまとめて鎭海の本府水產試驗場から之が購入斡旋を行つてゐるが本年の分け左の如くで近く到着の筈

▲安州佐藤貞治鯉稚魚一萬尾▲龍岡郡三和面李某鯉一萬粒、同鯉卵一萬粒▲平壤府李成同鯉一萬尾▲鎭南浦原田金助鯉五千尾▲安州安州園院、鯉一萬尾▲江東郡守鯉一萬尾▲江西金利俊鯉三千尾▲龍岡郡温泉增鯉二萬尾

會寧劇場 工事進捗す

【會寧】新築中の會寧劇場は工事着々と進捗し約八分通り出來上り月末までには完成の筈であり經營設備は新道に經驗ある吉川鶴伯の來北したるを幸ひ同鶴伯に一切を委託することゝなり同鶴伯は一兩日前からこれに着手した

伊川靑年會 講演會

【伊川】伊川靑年會主催で二日午後八時半から同靑年會館で講演會を開催し盛況を呈した演題並に講者は左の通り

人生の本義 伊川郡守 孫基升
靑年の特性 伊川署長 一丸直

平壤穀商の 南浦視察

【鎭南浦】平壤米穀業者二十六名は三日鎭南浦港を視察し夜は朝日館にて鎭南浦取引所關係者等と懇談會を催し同夜歸壤した

咸悅に消防組

【裡里】咸悅は益山郡內でも裡里につぐ主要地であるのに今迄消防組の設備がなかつたが多木農場の火災に刺戟され今回咸悅消防組が漸く組織された

土用布子 寒帷子
會寧地方の 變態な氣候

【會寧】昨今會寧方面の天候は不順にて一般に困つてゐるさまか內地の入梅が延長した譯でもあるまいが十日間前後ぶつ通しに曇天續きで第一氣溫が下つて冷氣を感じ出だしきは冬服へでふるへてゐるに至つては全く沙汰の限りであるがこれが本當に土用布子に寒かたびらとでも言ふのであらう

幼女の溺死

【汶山】二日正午頃坡州郡臨津面仙遊里川べりで遊戲中の同里李仁琢の連れ子村玉蓮（五）は誤つて河中に墜落溺死した

沙里院學組合會議

【沙里院】昭和六年度沙里院學校組合歲入歲出決算及高女校舍新築工事請負者指名に關する組合會議は二日午後二時開催滿場一致原案を可決して散會した

坡州郡の昇給

【汶山】坡州郡では一日郡職員七名面職員九人、傭人若干名に夫々昇給辭令を渡し一同大ほく〳〵であつた

竹島社長披露宴

【淸津】朝鮮社長竹島兵太郎氏は今回來北を機會として四日午後七時より淸津『都』に府內の官民有志を招待・社長就任の披露をなし懇談を重ねて

瀧と湖水めぐり (37)
開城の名瀑―朴淵の瀧

【開城】そのむかし國王遊覽の要所であつたと言ひ傳へらるゝ朴淵瀧……それは開城から北に五キロ、天を摩して聳ゆる天摩、聖居兩山の間に連る大興山城附近にあり、そゝり立つ絕壁五十尺の懸崖から、たうたう落下する壯觀は眞に名瀑の名に背かず山紫水明は眞に自り、三伏の盛夏なほ寒さを感ずるに足り、朝鮮が誇る山水美の一つである

型錄贈呈
消毒 暖房 衛生 水道 工事請負
京城・朝鮮
杉山製作所
京城竹添町二 電話光一一八一・五四五番

皮膚病に アスター
アスターは皮膚病治療の要薬たる 殺菌―消毒―收斂―の三作用を完備し、その強大なる殺菌力と強力なるかゆみ止めの作用及び、上皮再生力とは全く驚歎の外なき所にして、新發賣出せる卓効あり。
主効 田虫、いんきん、水虫 しらくも、はたけ
其他くさ、吹出もの、各種濕疹に用ひて卓効を與へす、安全且つ迅速に快治せしむ。
三五錢 五〇錢 一圓 各藥店に販賣す

A231

頭腦を惡くする 不眠 便秘

便秘で最も多いのは（神經衰弱の関係による）神經性便秘である。故に不眠症、神經衰弱者には必ず便秘を伴ひ、亦反對に便秘は、腦神經を刺戟し血行を妨げ、頭痛・逆上・不眠を惹起し、甚しく腦を惡くする。便秘と不眠は互に因果關係を有し、完全な治療は、是非共その綜合治療が必要である。
速に健腦丸を服藥せよ
健腦丸は相關せる不眠便秘の根本原因を除き頭腦を明晰＝健全にする綜合的偉効がある。
明治二十年創製 腦病良藥 健腦丸 KENNOGWAN
大阪・東京 丹平商會
價 五十錢より十圓迄 各地の藥店にあり

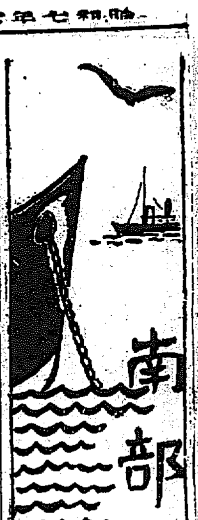

南部地方

馘首された職工に不穩の兆
けふの操業開始に大警戒
全南道是製絲動搖

【光州】光州の全南道是製絲會社は昨年來の打撃甚だしく遂に社員職工の減給を行つたが今期は蠶繭出廻り尠少、絲價低落のため現在の三分の一に事業を縮小するの止むなきに至つたので六月末で社員十名、男工十一名、女工百七十一名の大整理を斷行し操業は休止してゐるが整理された者の間には會社の處置に不滿を抱くものがあり、五日の操業開始にあつては不穩の行動あるやも計られず警戒中である、なほ残つた女工中にも休業は大整理の前兆ではないかと不安動搖の兆あるが會社は今の所女工整理はせぬ方針であるといつてゐる

名で開票の結果左の如く當選した

四九票　香川德太郎（新）
四七票　永富　陽一（新）
四五票　瀬戸　捨十（新）
四二票　登　賢造（新）
四一票　萩原　盛（再）
四一票　島谷要三郎（新）
三九票　島村　新平（再）
三七票　岩見重之助（新）
三四票　長船　十一（新）
二四票　福田　朗治（新）
次點一八票　吉村　又一（新）

全南水試場
麗水に分場設置
水産學校と提携し 一日から業務開始

【麗水】全南道水產試驗場では今回麗水に分場を設置し一日より業務を開始したが、同分場は麗水地方が水產物に惠まれてゐるので水產物の加工品製造の研究と斯道の發達を圖り麗水公立水產學校と連絡をとり同校生徒の水產、實習教育を徹底せしめ、斯業の開發に資するため第一歩を踏み出したものである なほ同場は各方面の事業計畫の相談に應ずると

會員は道内教育家中から道の指名で七十名出席するとのこと

統營の學議決定
期日間際に立候補續出

【統營】統營學校組合議員選擧は二日同組合事務所で執行定員十名の所へ立候補者期日間際に續出し超過一

馬山の埋立竣工

【馬山】濟町地先の永森氏經營の埋立は既に竣工したが、有効面積は約二千四百坪、工費として約一萬五千圓で坪平均七圓についてゐる由、賣價は普通七圓、上等の箇處で十九圓程度の見積りになつてゐるが附近の港灣に便な良地であるから希望者も相當あり精米製造等には最も適地である

扶餘の植付

【江景】打續く旱天で農家の植付困難の狀態であるが扶餘郡では管内鴻山、林川、世道の各面は水利

植付が漸く五割
大田東拓の旱害甚大

【大田】東拓大田支店管内の畓植付は六月中四、五十ミリの降雨に過ぎず僅に舒川、鴻山、林川、世道、瑞陽の各水利組合の蒙利區域が幾分潤沙したのみで江景、論山、青陽、永同の各地は殆ど植付不能の狀態にあり三十日現在漸く五割に達し昨年同期に比し二割五分の不良を示してゐる和田事業係主任は語る

本年の旱魃は大正十三年、昭和三年につぐ激しさで畓の挿秧は頗る困難を來しをり殊に五年計畫に近く産米增殖の初年に大田支店管内の中樞をなす論山、江景方面の打撃は甚大で頗る憂慮され駐在員、指導員は晝夜奔走し涙ぐましいまでの活動を續け植付指導や既植畓、苗代の保護監理に或は錦山の河水を發動機八臺を据付け灌漑等に大童となつてゐるが幸ひ七、八十ミリの降雨があれば植付も完了するので農家はひたすら慈雨を祈つてゐる支店水利係全員は五日より各地へ出張し植付指導に最善を盡す事となつてゐるが萬一不幸十五日まで雨がないとすれば補植を斷行する外代用作物の栽種の必要あり目下研究中である

全南の複式教授講習會
麗水で開催

【麗水】八月十七日から三日間麗水で全南道教職員の複式教授講習會が開催される事に決定した

慶州景池の傳說

新羅に佛教が盛んであつた頃石塔建立のため入山した匠の石工の愛妾が、夫戀しさに訪ねてきたが入國を拒まれて影池に投身した、ある夜石工はこの池の畔で愛妾に逢つた夢を見その悲歎に慰めして作つたのがこの石佛である

南鮮庭球豫選
鐵道孔金組優勝
選手の意氣揚り 接戰に接戰を重ね

【釜山】南鮮スポーツの異彩となつてゐる本社主催第九回庭球選手權南鮮豫選大會は三日午前十時より慶南道廳、地方法院の兩コートで開始された、當日の天候は薄曇りに微風はアカシヤにそよぎ絶好の庭球日和に惠まれ大邱、金海、東萊の各地より集つた參加選手の意氣も一層に加はつた、殊に慶南の常勝實倉、重和組は病後の練習不足で意氣揚がらぬ觀があり大邱側は現有勢力の粹をあつめて遠征する等大會は終始緊張して行はれた、準決勝戰で鐵道孔金組と大邱の副將稚樋組の試合について優勝戰における大邱主將稚田土井組と孔金組は接戰を重ねて實にジュース九回に及び稚田土井組は最後の粘りを發揮せんとしたが油の乘つた鐵道軍の孔金組のために四對〇の慘敗に終り高須賀支店長より滿場拍手の裡に優勝旗の授與を行ひ午後四時二十分盛會裡に終了した（寫眞は優勝した鐵道孔金組）

第一回戰

鐵道（孔金）四—〇 東萊（崔金）
釜中（中井中村）〇—四 血淸（宋後藤）
一高（鐵谷石原）四—三 東萊（孫高）
金海（黃裵）一—四 二商（崔朴）
無（八重鐵谷）四—〇 道廳（孫平山）
血淸（谷川財前）〇—四 大邱（崔稚）
釜中（神木井口）四—二 道廳（鄭金）
二商（李黃）四—一 西商（加藤增本）
金海（許金）〇—四 東萊（吳李）
天狗（黃趙）四—〇 釜中（荒牧奧田）
土木（大塚高橋）二—四 大邱（秦西原）
東萊（王郭）二—四 遞信（羽島澤）
道廳（李櫻井）〇—四 大邱（稚田土井）
二商（朴河）三—四 無（吳松村）

第二回戰

鐵道（孔金）四—一 血所（宋後藤）
一高（鐵谷石原）一—四 二商（崔朴）
無（八重鐵谷）一—四 大邱（崔稚）
釜中（神本井口）四—一 西商（北木）
無（金金）四—三 無（吳松村）
二商（黃李）四—三 東萊（吳李）
天狗（黃趙）四—〇 大邱（西原）
遞信（澤島）〇—四 大邱（稚田土井）

第三回戰

鐵道（孔金）四—二 二商（崔朴）
大邱（崔稚）四—〇 釜中（神本井口）
二商（黃李）四—一 天狗（趙黃）
大邱（稚田土井）四—〇 無（金金）

▲準決勝戰

鐵道（孔金）四—二 大邱（崔稚）
二商（黃李）一—四 大邱（稚田土井）

▲優勝戰

大邱（稚田土井）〇—四 鐵道（孔金）

龍鐵大捷 63—39
對平南體協陸上競技

【平壤】平南道體育協會主催龍山鐵道對平南陸上競技大會は三日午後零時半から平壤府公設グラウンドで擧行、選手入場式につゞいて安藤體育官の挨拶あり同一時半試合開始、平南軍の力鬪も及ばず遂に六十三點對三十九點で龍鐵大勝した閉戰同五時、成績左の通りであるな當日は日曜日でもあり觀衆も多く非常な盛會であつた

▲百米決勝一、田不（平）十一秒三、二、霜島（龍）三、金長（同）四、五十嵐（同）▲千五百米決勝一、白圭福（龍）四分十九秒六、二、金龍三（平）三、金鳳燦（同）四、李學習（同）▲四百米決勝一、五十嵐（龍）五十二秒五分の二、二、李碧三（平）三、吳泰錫（同）四、崔一淳（同）▲五千米決勝一、白圭福（龍）十六分四十四秒、二、文九道（平）十八分十秒、三、羅時洽（同）十八分二五秒、四陳敬百（龍）▲八百リレー一平南一分三十六秒二、二、龍鐵▲砲丸投決勝一、藤田（龍）十三米一六、二、劉（同）一二米九〇、三、北野（平）十二米三七、四、霜島（龍）十一米六七▲走巾跳決勝一、邵根榮（平）六米五三、二、劉約翰（龍）六米二五、三、霜島（同）六米二〇、四、李臨三（平）六米一三▲圓盤投決勝一、劉（龍）三十九米六七、二、藤田（同）三十五米九三、三、霜島（同）二十九米七八、四、深津（同）二十七米八十▲走高跳決勝一、劉（龍）一米七〇、二、上原（同）一米六五、三、張（平）一米六〇▲棒高跳決勝一、西村（龍）三米二〇、二、山本（同）三米二〇、三、永富（平）二米九〇▲槍投決勝一、劉（龍）五十米八二、二、霜島（同）四十八米二二、三、川上（平）四十四米六四、四、常盤（同）四十米〇一

大邱府の借金
四大都市中で最少
戸別稅は一番多い

【大邱】府の一般會計並に特別會計の府債總額は五十萬圓に達してゐて昭和十四年度までに完濟することゝなつてゐるが現在の府債總額は朝鮮四大都市に比して一番少いことゝなつてゐるなほ一般府稅の戸別稅を比較すると大邱の一戸平均は九圓九十四錢二厘平壤が四圓六十六錢六厘釜山が七圓十六錢となり四大都市の府稅の賦課額は大邱が王座を占めてゐることゝなる

大田邑會招集

【大田】大田邑會は四日午後一時邑會議室に邑會を招集し▲昭和七年度歲入出追加更正▲大田邑上水道敷設工事費豫算寄附及支出方法變更▲起債年度變更の諸件を附議した

組合のお蔭で順調に植付をなしつゝあり一日迄に既に七割強の植付を了へた

羅州の佛泥捕る
南平驛から高飛の途中

【羅州】先月廿九日正午頃羅州の擇勝地錦城山中にある古刹多寶寺の佛殿の扉の開いてゐるのを奇怪とし怪漢忍び入り木像地藏菩薩座佛（高さ一尺七寸）一體價格百圓を窃取されたのを同日午後四時頃住職が發見直に羅州署に屆出たので同署では時を移さず刑事を八方に走らすと同時に管下各驛へ手配嚴探中同日午後七時南平驛で光州行列車に乘車せんとする擧動不審の者を發見し巡査が捕へ取調べたところ同人の荷物の唐米袋内に佛像を發見したが、犯人は道岩面出生れ金京燮（二七）で相當前科ある見込で目下羅州署に留置取調べ中

扶餘普校に國旗掲揚臺

【江景】扶餘普校では國旗掲揚臺新設計畫中であつたが愈よ新設することになつて目下工事中である

盗まれた自轉車二百臺
盗まれる者も悪い
大邱署が錠前賣り

【大邱】昭和六年中大邱で盗難に罹つた自轉車數を調べると二百六十六臺といふ驚くべき數字になるが今年は六月末までゞ既に二百十八臺に上つてゐる之等は盗まれる者も注意が足らぬので大邱署では自轉車盗難を根絶すべく種々と考慮中であつたがいよいよ自轉車盗難防止器として金庫式特許錠入りの錠前を自轉車に取つけることを勵行せしむべく五日から十一日まで一週間の間右特許式錠前を大邱署構内で實費として一ケ三十五錢づゝで一般希望者に分配することになつた

儒達ケ浦海開き
木浦府尹ご自慢の設備
河童連が待ち焦る

【木浦】水銀は昇る、昇る、河童は待ちかねてゐるので木浦府營の儒達ケ浦海水浴場は十日海開きを行ふことゝなり木浦の海水浴シーズンもこゝで始まりますその日からは例年の通り海水浴客のため鎭南浦號を運轉するが儒達ケ浦海水浴場は湖南第一を誇る設備が既に九分通り出來上つてゐる、從來の海岸をぐつと延長し海岸道路を設けその道路にはベビーゴルフ場、休憩所、賣店も設置され府内の官公署や警察官駐在所などのテント村も設けられる豫定であり既に電話もそこまで延長されてゐる、ただ地點の關係ではあるが山一つ越さねばならぬので交通機關によるか又は山下までバスで行き一服越えるかそこに不便はあるが砂ほこり立つ街から離れてゐるだけに淸淨と安易があり潮は澄み清みまづ申分なしとは永井府尹の自慢であるやがては海岸道路を設け市中と海水浴場とをバスで往復出來るやうになる

慶北の果物
百九十八萬貫
柿と林檎が筆頭 今年は二割の增產

【大邱】慶北道昨年果物生產高はりんご七十五萬二千八百九十八貫、柿九十二萬三千百六十七貫、梨九萬一千三百四貫、葡萄九萬三千二百八十九貫その他三萬五千六百九十貫の合計百九十七萬九千二百八十三貫でその價格七十七萬五百九十三圓となつてゐるが今年はりんごその他いづれも二割乃至三割の增産を豫想されてゐる

擇勝地錦城山中にある古刹うに改め海岸寄りの丘には別に部落を築造しやうとの目論みである港外にある外港島海水浴場も例年の通り開放するのであるがこれは別天地としてプル向きであり數日を滯在する有閑者にはよい處である

酒屋の不賣同盟
達城で釀造業者の樽詰賣に反對して

【大邱】慶北達城郡達西面鴻福里外七ケ所の飲食店酒類販賣業者は三十日大邱府に集合何等かの協議を遂げたが一日から突然不賣同盟を斷行した理由は從來ブリキ罐入一斗を二圓づゝで買ひ入れてゐたものを一日から同醸造業者が木製樽につめて賣るといふので右に反對したものであるがブリキ罐入り一斗を木製樽づめ一斗とすれば一升の差があり一斗平均二十錢の損になるからとの理由である

仁川の移出牛
不況で減少

【仁川】六月は農繁期の關係上移出牛は例年成績不良であるが本年は京畿道方面が東京府下へ八十頭出されたのみで他道からは一頭もなくその價額は僅か二千八百圓で近年稀に見る減少を示しこれも農村疲弊の結果と見られてゐる

鳳岩津の架橋促進
各方面から郡に陳情

【馬山】馬山と昌原郡上南面の要所外道路中間にある鳳岩津の架橋促進について一日附で昌原各面から郡に陳情書が提出されたが、その必要を認めた昌原郡では直に道當局に對し目的を達成せしむべく運動した。これについて中川郡守の語るには

右は馬山と南面雨方面を連絡する最も重要な路線で、交通に頗る不便な現狀でも、五月の農繁期で普通の日に五百人から七百人、市日は千五百人の交通がある、十月から一月頃になるとその二倍乃至三倍の交通量を見るが架橋のないため自動車の交通が不可能であるから、貨物運搬は遠く島原を迂回するの不便がある、これは經濟的に非常な不利で、架橋により附近地方は大なる恩惠を受けるわけだ、急施を認めるが、實施するとして

も本年度は不可能で八年度になる、工費は概算二萬圓程度の見當である云々

なほこれは附近の農村が潤ひするばかりでなく馬山府も經濟的に直接大きな利害關係を伴ふもので馬山府民からも陳情して然るべきものであるが、又架橋が實現すれば從來鎭海まで自動車で一時間半が四十分に短縮され、鎭海と馬山が相互扶助的に發展すべくこの方面にも最も貢獻されるであらう

鳥致院板橋間
鐵道の敷設運動
各地聯合期成會を組織して運動開始

【鳥致院】鳥致院、板橋間鐵道敷設促進運動に關し去る一日正午鳥致院明治館に關係各地の有志會合し忠北堤川、忠州、鎭川、陰城、槐山、安、淸州、忠南公州及地元の鳥致院の各地代表者三十餘名出席し、鳥致院邑長を推し期成會を組織し事務所を鳥致院邑事務所内に設け會長に鳥致院邑長を推し各地より若干の委員を選任し七月三日陳情書攜帶代表者八名上京、本府に陳情する事に決定し同時に拓務省外關係官廳に陳情書を發送し且帝國議會に向つて猛運動する事に申合せて午後八時散會した

列車の顚覆を企てた犯人
永登浦署で檢擧
目下嚴重に取調べ中

【永登浦】七月二日午後四時五十分頃永登浦驛を去る南方約二キロの地點で列車の顚覆を計らんとしたるものあり午後五時大田發汽動車が發見停車し事なきを得た旨車掌から永登浦驛長より永登浦署に屆出であり犯人嚴探中更に同日午後六時十三分永登浦驛發京城行列車にも同様の犯行を企てたる者あり刑事の苦心により漸く犯人を發見し大格鬪の上これを逮捕し永登浦に引揚げ取調べたが右は平壤生れ住所不定無職崔七星（二七）なる者でこの以外にも同様の犯行を企てた形跡明し目下嚴重取調べ中である

桑の害蟲
黑コガネ發生
淸道の繭被害甚大 農會總動員で退治

【大邱】慶北淸道郡内では最近桑の害蟲發生して畜繭に少からぬ被害を及ぼしたが之を撲殺すべく郡守以下郡農會八千石郡養蠶期成會議會では總動員で努力しつゝある

この害蟲黑コガネは郡內到るところに發生してゐるが大城面釜也洞地方は殊に甚だしく郡では驅除奨勵のため黑コガネ一升につき繭一升と交換しなほ一斗以上の捕殺者には空籤なしの抽籤券を交付して積極的に退治することゝなつた

大田校の增新築
道廳移轉で學童激增す

【大田】大田小學校增新築工事は明田組の手で全鮮小學校の範をとりコンクリート二階建となし九月末竣工の豫定で着手したが其後秋になつて一部設計を變更するの必要なきに至り自然竣工も幾分延引となつたが同校は道廳移轉を控へ最近學童激增し千百八十九人となり

る に暑中休暇を利用し公州より移轉するもの多きに鑑み學校組合では木館（府下職員室、應接室、休憩室、階上教室、普通教室二）の竣工を可及的速かに竣工せしむべく九月第二學期の當初二學年以上六學年まで五學級を增加しても舊校舍と共に收容可能で萬一狹隘を告ぐる場合は一、二ケ月間講堂を使用し授業上支障を來さぬ樣それぞれ準備を進めてゐるが北側校舍十二教室も遲くも十月中旬には落成の豫定である

修養團の一夜講習

【群山】府廳田社會主事は修養團員二十五名を引率し二日午後四時半江西町米穀市場で講習會員を…長と共に一夜講習を開催することになつた

光州修養團の朝起會

【光州】修養團では一日午前五時から光州神社で早起會開催千原支部長の遙拜朗讀の行事に次で懇話あり六時解散したが當日は光州郡學校生徒も參拜、新聞販賣組合に引率されて多數參加した

大田各校長の學事視察

【大田】長房大田中學校長、坂田同高等女學校長、松崎同小學校長は學事視察のため十日から出張十一、二、三の三日間咸興で開催の朝鮮教育會總會に出席し歸途元山及び京城の視察をなし十五日歸任の豫定である

月尾島賑ふ

【仁川】七月の聲を聞いてから氣溫もグツト上昇した、三日の日曜日には暑さに耐へられない都會人達が涼を追ふて月尾島に殺到し、潮湯を始め、プール、海水浴場は五千の人出を見盛況を呈した

天安の警鐘臺
篤志家達の寄附で竣工

【天安】一町目の第一警鐘臺は現在の寺尾組頭と河村副組頭が寄附し乃永町の第二警鐘臺が問題となつてゐたところ更に河村副組頭が寄附することゝなり近々竣工の運びとなつたが天安名代の無名氏が五馬力のサイレンを寄附しこれを天安電氣會社が無償で取付け、工事竣工を待つて中旬頃盛大な竣工式を行ふことになつた

成歡校の國旗掲揚式

【天安】成歡公立小學校の國旗掲揚臺は有志篤志家の寄附で出來上り一日午前十一時から第一回の國旗掲揚式を擧げた國旗掲揚に續いて朝鮮神宮の遙拜、明治神宮に遙拜あつて後國旗の示達あり掲揚式終了後小宴を催して散會した

身投げの遺留品
釜山南濱の海岸で發見

【釜山】三日朝五時過ぎ釜山南濱海岸でぬぎ棄てられた編笠と松葉杖の傍に咸南咸興郡川東里吉某と書いた紙片を漁市場人夫金基守が發見し釜山署へ屆出で取調べの結果昨夜十一時頃附近で二十七歳位の朝鮮服を着た者を見受けた者があり投身自殺者の遺留品と推定されるので目下行方搜査中

麗水水產校生徒募集

【麗水】公立水產學校では海苔草修科の生徒を左の規定で募集する▲募集人員十五名、志願者資格年齡十二歲以上の男子で、修業年限六ケ年の尋常小學校及公立普通學校卒業者▲入學試驗科目（國語、算術）▲試驗期日七月廿九日、三十日▲試驗場所木浦、全南道水產試驗場▲出願期限七月二十日

南浦商工軍捷つ

【鎭南浦】鎭南浦商工學校軍對平壤商業の野球試合は三日鎭南浦公設球場で擧行七對六のスコアーで商工軍優勝した

平實敗る 5—3
對平鐵戰

【沙里院】平實沙里院支社主催平壤實業對平壤鐵道野球試合は三日午後一時から開始し五對三で平實が惜敗した

清鐵捷つ 19—5
同北鮮豫選

【咸興】大每東日主催都市對抗野球北鮮豫選決勝の清鐵咸興戰は三日午後四時十分から咸興府營球場で開催咸興軍奮戰せるも及ばず結局一九對五で清鐵軍優勝した

大鐵優勝す
都市對抗野球 湖南豫選大會

【裡里】同業大每主催、都市對抗野球湖南豫選大會は二日から三日に亘り裡里公設球場で開催二日午後一時十分裡里對全州の試合をもつて火蓋を切り八A對七で全州軍勝ち續いて午後五時二十分から大田對裡里の試合に入り裡里振はず一八對四のスコアーで慘敗し越えて三日最後の決勝戰は午後二時から大田鐵道對オール全州軍で十四A對五で大鐵軍優勝した

朝鮮郵船出帆 鮮滿運輸 低廉船中食事附 △印現金扱

仁川出帆 代理店 國際通運支店
東京行 長谷山丸 七月一〇日 △佐渡丸 七月一八日
大阪行 溶江丸 七月一〇日 芝浦丸 七月一七日
博多長崎三角行 錦江丸 七月五日
安東東京行 寶甲丸 七月一四日
大連靑島行 京畿丸 七月六日
鎭南浦行 平安丸 七月八日
釜山上海行 慶安丸 七月一三日

木浦出帆 代理店 國際通運木浦支店
東京行 長春丸 七月一〇日
大阪行 湊江丸 七月九日
仁川大連行 平安丸 七月五日
博多長崎鹿兒島三角行 錦江丸 七月七日
釜山上海行 慶安丸 七月一六日

釜山出帆 代理店 大池回漕店
東京行 長安丸 七月二日 △佐渡丸 七月一三日
大阪行 咸鏡丸 七月一〇日 城津丸 七月二四日
博多長崎鹿兒島三角行 錦江丸 七月八日
北鮮行 築前丸 七月六日
浦潮行 金剛山丸 七月一八日
上海行 慶安丸 七月一一日
名古屋大阪行 立神丸 七月二二日

元山出帆 代理店 國際通運支店
東京行 △江原丸 七月六日
大阪行 咸城丸 七月五日 湊川丸 七月一一日
北鮮行 榮江丸 七月八日

▼右の外各地共臨時臨航船を配し船腹の潤澤を取計ひ居候

日本郵船出帆
歐洲行 榛名丸 横濱 七月一一日 神戶 七月一四日
桑港行 龍洋丸 横濱 七月一一日 神戶 七月二日
濠洲行 賀茂丸 長崎 七月一八日 神戶 七月二五日
京城南大門通り

朝鮮郵船株式會社
代表電話本局 一九五〇
釜山支店 大倉町 電話長一八四
元山支店 海岸町 電話長一三四
仁川出張所 海岸町 電話長三五一
京城代理店 朝鮮運送會社 電話本四七〇〇

朝鮮北海道大連線
寄港地 大連、鎭南浦、仁川、群山、木浦、釜山、浦項、萩、境、宮津、舞鶴、新潟、伏木、新潟、函館、小樽、大泊

使用船
朝海丸 三七〇〇屯 優秀貨客ディーゼル船
日本海丸 三七〇〇屯 優秀貨客ディーゼル船
鮮海丸 三二〇〇屯 優秀貨客汽船
明石丸 五〇〇七屯 優秀貨客汽船

新潟北鮮北海道
寄港地順序 小樽、函館、新潟、元山、西湖津、城津、雄基、清津、新潟
各種貨物及旅客船の用に應じ右の他臨時寄港致します
仁川府本町四丁目二

嶋谷汽船株式會社
仁川出張所 電話五〇・一〇八

朝鮮汽船出帆廣告
仁川出帆
海州行 毎日午前九時
鎭南浦行 毎日午前八時
釜山出帆
麗水行（急行）毎日午後八時一回
木浦行 各港寄港 毎日午後三時
元山行 隔日午後五時出帆
麗水島行 七月中六日、十三日、十九日、廿五日、卅一日
濟州島行 七月二日、八日、十四日、二十日、二十六日
木浦出帆
濟州島行 各港寄港 毎日午後八時
濟州島直航線 隔日午後六時
濟州島一周線 七月中三日、八日、十三日、十八日、廿三日、廿八日

仁川出帆豫定
●關門、阪神 濟江丸 七月六日
●阪神 百福丸 七月七日
●關門、伊勢灣、東京 長盛丸 七月八日
●阪神、名古屋 大新丸 七月八日
●關門、阪神 芝浦丸 七月九日
仁川港海岸町二丁目二番地
鮮航同盟會 仁川支店 電話長八六七番

嶋谷汽船出帆
朝鮮總督府命令航路
朝鮮北海道大連線
鎭南浦出帆（代理店日本運送株式會社 電話五三九）
大連直行 鮮海丸 七月四日 朝海丸 七月十二日 日本海丸 七月廿四日
裏日本北海道樺太行 朝海丸 日本海丸 七月十六日
仁川出帆（代理店日本運送株式會社 電話三四八）
大連直行 鮮海丸 朝海丸 七月二日
裏日本北海道樺太行 日本海丸 朝海丸 七月十八日
群山出帆（代理店 鮮運會社 電話八五四）
裏日本北海道行 朝海丸 日本海丸 七月十九日
木浦出帆（代理店 鮮運會社 電話二四〇）
裏日本北海道行 朝海丸 日本海丸 七月二十日
釜山出帆（代理店 釜山運輸會社 電話四〇八）
裏日本北海道行 朝海丸 日本海丸 七月廿二日
裏日本北海道樺太行 鮮海丸 七月廿九日

新潟北鮮北海道線
元山出帆（代理店 國際通運支店 電話二三）
裏日本北海道樺太行 朝海丸 日本海丸 七月二十日
浦項出帆（代理店 浦項運輸株式會社 電話一三）
裏日本北海道行 朝海丸 日本海丸 七月廿五日
西湖津出帆（代理店 西湖津商船會社）
笠戶丸 七月十一日
城津出帆（代理店 北鮮運輸 電話一三）
笠戶丸 七月十二日
雄基出帆（代理店 北鮮運輸支店）
笠戶丸 七月十三日
淸津出帆（代理店 北鮮運輸 電話一八）
笠戶丸 七月十四日 月 日

阿波共同汽船出帆
威海衛、芝罘、大連行 利通號
威海衛、芝罘、大連行 共同丸 七月七日 正午後二時出帆
鎭南浦、大連、天津行 長山丸 七月六日 正午後三時出帆
●朝鮮鐵道主要驛ニテ乘客切符發賣
●乘客切符發賣所、京城三越支店内ジャパン・ツーリスト・ビューロー案内所
代理店 仁川海岸町四 **野口商會** 電話二四番・一七二番

底知れぬ力を持つ 海州には鬼に金棒

待たれる港灣設備の完成 今後の大飛躍を語る

本紙主催黄海道海州發展座談會は去月二日午後三時から海州南山ホテルで開催本社側から寺田社會部長、上村支局長、杉支局員出席、來賓側からは韓黄海道知事をはじめ道廳の各部課長、出席、又民間の有力者等十數氏の出席あり、海州の發展に關する意見を交換し午後六時盛會裡に閉會した

日時 六月二日午後三時
場所 海州南山ホテル大ホール
出席者 黄海道知事韓圭復、同内務部長河野節夫、同警察部長新貝肇、同財務部長山本俊一郎、同地方課長宇野友一、同官房主事諸富鹿一、殖産銀行支店長山崎陳平、道評議員池宜一、金融組合聯合會理事長松下角治、道評議員萬代龍助、商友會長下坂重行、海州邑長沖本正明、黄海道海州金融組合理事秦明※、鮮鐵海州出張所長伊藤留一、實業協會副會長韓泳讃、同評議員犬間辰太、本社側 寺田社會部長、上村海州支局長、杉支局記者

寺田（本社々會部長）本日は、皆樣御忙がしいところを、わざ／＼御出席下さいまして誠に有難く存じます。殊に道廳からは韓知事さんを始め各部長、課長等揃つて御出席下さいましたことを感謝いたします。又會社、銀行その他民間での有力な方々が快く御出席下さつたことによつて、本日の座談會は、官民双方から海州の發展を期するに充分なる御意見を拜聽することゝ信じます。御當地海州は黄海道の首都であり又海陸の風光、物産等に惠まれてはゐますが、惜いかな今日まで交通の便が惡いため充分な發展を遂げないでゐる狀態であります、然しながら黄海道は道勢から申しますと朝鮮各道の中位以上にあり、温泉、海水浴場等にも惠まれてゐますので、鐵道と港灣の設備を見さへすれば更に一段の躍進を遂げるとは申すまでもありません。本日は官民有力な皆樣方から御當地海州の發展策に就てかねての御抱負なり御希望なりを聞かせていたゞき、本社もまた半島繁榮の一助として座談會を發行し、皆さまの御意見を發表したいと考へます

上村（支局長）邑長さん海州が發展しない原因とでも云ふた大體のお話を一つ願ひたいですが

空から見た海州

甘い汁は 人に吸はれた海州

沖本（邑長）本日は京城日報社の主催で此の他に於て座談會を御開き下さいまして有難う御座います、なほ知事閣下はじめ多數御出席下さいまして有難う御座います。お指名によりましてお話しますが、大體海州が水陸の物産豊富なのに今日まで遅々として發展しない原因は交通が不便なのと、附近に平壤、鎭南浦、京城、仁川等の大都市大港灣を控へてゐるとが大原因で、つまり甘い汁は人に吸はれてゐる現狀である。この現狀より逸るべく多年願つたのが築港と鐵道であるけれど多年の惰性がとれぬのである。一兩年中にこの二問題を活用することが出來れば問題が出來るが、それが出來ぬ場合は永久に發展の可能性がない。今が乾坤一擲の時期である勿論人口は自然的に一少部分の増加はあるが、これは先見越又は土木事業等の爲の増加で、この原因がなくなれば減少するかも知れぬ。何れにしても、仁川、鎭南浦の羈絆を脱して獨立せねばならぬと思ひます

上村（支局長）海州發展には築港の活用如何が大なる關係があるやうですが、池さん一體どうすれば物資が集まりますかね……

池（道評議員）そうですね 今のところ龍塘浦には集まりませんね、鎭南浦に出ますから、翠野、發浦などの水利組合の完成後でありませう、鐵道の西部方面への延長が出來てからでなくては鐵道の運賃値下げと云ひますか、値下げしても結氷期は龍塘浦に出るとも解氷すれば、毎月大概が埠頭に横付してゐる便利な方面に出はしないかと思ひますね

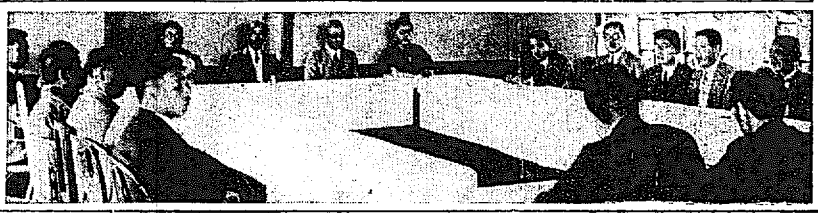
座談會（南山ホテルにて）

問題は鐵道 ―運賃の引下げ― 築港の利用問題は 悲觀するに及ばぬ

韓（知事）勿論今のまゝでは集まりませんよ本道は米ばかりでなく穀物の産地であるが、米でも籾のまゝ鎭南浦へぬける貧農家は非常に損をしてゐる玄米で出せば相當の利益のあるものを籾のまゝ出すから、甚だしいのは載寧、北栗の大平野の何萬石といふ籾が結氷前に大倉庫も利用せずして、鐵道で鎭南浦へ出し、鎭南浦から玄米となつて大阪、東京地方へ出される、つまり鎭南浦へ原料を出して鎭南浦で加工されるといふ現狀である、又一部は延白金融のものが籾のまゝ仁川へも出るが、尤も右は籾子の統一を缺いてゐる關係で大市場へまとめて出せぬ關係もある、それで先づ第一に籾子の統一を圖り格付けをせねばならぬ、第二には精米工場でもおこして玄米として龍塘浦より出すことである。自分は築港の利用問題については決して悲觀して居らぬ、問題は鐵道運賃の引下げ問題であり、出來るだけ交渉して運賃を安くさせたいと思ふてゐる、なほ現在狹軌鐵道では本道の發展は望まれない、あの鐵道では輸送能力がないから、どうしても廣軌鐵道にすることを早く考へねばならぬ

沖本（邑長）龍塘浦築港をやつたのも内地との直接交通即ち取引が目的であつた。信川方面の物資も運賃を下げさへすれば自然集まると思ふ、主に地方開發け物資が出て船、車の便開けるのと數量の便あつて物資の集まるのとの二方面があると思ふが、斷定的に船が入るといふことになれば荷次物資の増加はあるべきと思ふ、そこで命令航路でも早く實現して頂かねば物資の集まりが多くなりはせんかと思はれます

韓（知事）今のところでは一寸出來ませんね、龍塘浦へ精米工場の一つでもおればだけれども

精米工場は 近く實現

犬間（實業協評議員）精米工場は今まで動力の關係で行惱んでゐましたが、この七月から電氣動力も出來るから實現出來るでせう、精米業と籾の買賣者即ち貿易商とは聯合しなければ駄目と思ふ、船も往復共荷がなければならぬ、さすれば輸入商品の直取引が出來商圏の擴張も出來、二道かけた海州發展が出來る樣になる、先程知事さんから鐵道運賃問題がありましたが、信川より鎭南浦へ、延安より仁川へといふ方面の運賃に比較して有利な運賃まで下げる樣になれば物資は自然集ることになると思ひます

上村（支局長）犬間さん海州と仁川鎭南浦の各港から内地への運賃の比較はどんなですかね

販賣斡旋 の大機關が欲しい

河野（内務部長）黄海道も發達したが、販賣方法を考究したらどうかといふ話があるが、それに或る人から出た事がある、それによると或る有力な機關をつくつて販路の擴張を圖り、販賣先から鐵道方面の運賃まで仲介の勞をとつて交渉もし引受けもするといふ事にし、又機關の經費は出荷者に於て負擔する仕組にしたらといふのである皆さん如何ですか

山崎（支店長）非常によいと思ひます、取引も安心されることになる

松下（理事長）本道の米は東京向なるも神戸で船積（半月位掛込まれるから手形取組を嫌ふ樣です

河野（内務部長）品種、船の大きさ、利用先け關連せねばならぬ、それで東京へ直航の船が必要となる、龍塘浦港の船によつて品種其の他も研究することは大いに考究しつゝある、五十萬圓といふ築港費をかけた以上は泣いても笑つても活用せねばならぬ

運賃の比較

犬間（實業評議員）米一叺について信川から鎭南浦を經由して大阪發が七圓四十三錢、信川、海州大阪發八圓七十錢で海州經由が一圓二十七錢も高いのです、又延安仁川大阪は七圓八十六錢で、延安海州大阪は八圓五錢で、海州經由が十九錢も高いのですが、いづれも海州經由が高いのは朝鮮の運賃が高いためでありますからこの運賃の値下げがない以上、龍塘浦に荷物は出られないだらうと思ひます

萬代（道評議員）何んといつても朝鮮の運賃を下げて貰はねばならぬ、四割乃至五割は下げて貰はねば……これが海州發展の先決問題だと思ふ

上村（支局長）山崎支店長さん年々龍塘浦からどの位の籾が出ますか

山崎（支店長）私は龍塘浦から毎年輸出される籾を見て悲觀してゐません、籾の荷物證から見ると昭和六年度百萬圓 七年五月迄に既に九十萬圓組んでゐるから本年は少くとも百萬圓には上るだらうが尚又黄海、翠野、黄州、延海の各水利組合が完成したら大したものであらう

廣軌の 鐵道が必要

下坂（商友會長）先き程内務部長さんのお話しの販賣機關をつくる話の賃の或る設には大に贊成です、四年程前鐵道の戸田理事が見られて鐵路問題から廣軌問題が出た事でしたが理事さん曰く何でも出來てさへ居れば先けどうでもなるといはれた當時既に土城、海州間丈け廣軌と思ひましたけれど、それも實現出來なかつたのを遺憾に思ふ

韓（知事）海州發展には先づ第一に鐵道の廣軌が必要だ、然るに鐵道トンネルは廣軌には駄目らしい載寧江の鐵橋は廣軌に役立そうだ

上村（支局長）鐵道の廣軌も必要でせうが知事さん命令航路は今ではだめですかね

韓（知事）荷物をどうかして龍塘浦に集めることを先づ第一に研究せねば今ではだめですね

上村（支局長）支店長さん海州の發展しないのは金融機關が缺陷しない關係もありけしませんか

山崎（支店長）信川より荷物に對する金融關係のことですがこれは荷物の出方が相當旺んになれば銀行出張所を置いてもよいと思ふ

金融は相當活潑 貸出しの方が多い

上村（支局長）邑長さん今日の海州としては行政區劃變更の必要はありませんか

沖本（邑長）大にその必要を認めてをります、南は龍塘浦、東は東海州驛まで擴張せねば仕事は出來ません、たゞ問題は海州龍塘浦の間にある村落です、海州邑としても小さい面は聯合の要がありはしないでせうか

上村（支局長）地方課長さん行政區の變更面の聯合などけむづかしいもんですか

宇野（地方課長）經濟狀態人口集團の狀況を調査の上でなければ一般的には云へませんね

上村（支局長）秦さん最近の海州の金融狀態はどうですかね

秦（金組理事）海州市内だけから見れば今迄の貸出しが多いので資金が相當に動いてゐる樣に思ひます大體に於て預金と貸出しは平均するものであるが、本年は十萬圓位の差がある、不景氣の時に預金が殖ゑるものであるが、この貸出しの多いところから見ればそんなに惡い方ではないと思ひます

萬代（道評議員）その資金の動きは商賣業者に出てゐるものが多くはあるまいか朝鮮人側の取引け未だ活氣がない

下坂（商友會長）内地人側の商人も惡い

松下（理事長）金融組合の方から見ると田舍の方の資金がよく動いてゐるやうだから、幾分か景氣づいて來たのではないかと自分け思ふてゐる

韓泳讃（實業副會長）田舍の人は米が上つたので思惑買ひをやつたのだらうと思ふ

海水浴場を 龍塘浦に

池（道評議員）龍塘浦の海水浴場を完備して鐵道によつて客を引かなければ駄目ですね

沖本（邑長）それで昨日お手許へ何處が一番よいか研究して頂く事にして圖面を出した譯ですが、驛を中心にしてでなければなりませんので、今の處興業會社の下か、築港の突堤の側かですが選つてゐますが本月九日頃までには決定したいと思つてゐます

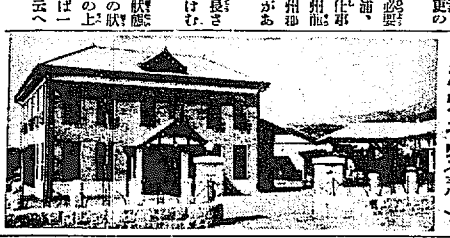
海州名物（南山ホテル）

池（道評議員）プールが欲しいものですね

沖本（邑長）多額の費用がいりますので

上村（支局長）海鮮間の自動車は回數が少くて不便ですが警察部長さん何んとかなりませんか

新貝（警察部長）大分出してゐると思つてゐるがなほ調べさして增發させる樣にしませう

伊藤（鮮鐵主任）朝鮮の方で貸け昨年から海水浴場の事も脱衣場やグラウンドの事も列車等の運轉の事も大部研究してゐますのです、けれども未だ實現に至りません

河野（内務部長）朝鮮で遊覽設備に對する大きな施設をされるのでしたら場所などに就ても相談申上げたいものですね

魚釣りもよい

上村（支局長）龍塘浦の魚釣りに平壤、京城方面から人を呼ぶことも海州宣傳にならうと思ひますが、ところが釣船の賃金が高いやうですが何とか取締りの方法はありませんか

犬間（實業評議員）釣船け組合でやつて貰ひたいもんですね

上村（支局長）海州醫院上病院の位置は惡くはないでせうか

池（道評議員）曲田果樹園の處と云ふ話があつたのですが地價の關係と不便な位置であると云ふ關係で現在のところになつた譯です

上村（支局長）知事さん引込停車場は是非實現して欲しいものですね

韓（知事）近い中又上城の序もあるから朝鮮の水産の方へもよつてよく賴んで來よう

水産會社を 是非欲しい

諸富（官房主事）海を控へて水産會社のないところけ江原道と黄海道丈ではありませんかね、江原道は出來ましたから知らん

犬間（實業評議員）會社組織について考へては居りますが前に失敗致しました例もありますので研究してゐます

河野（内務部長）會社の事については考へてゐるが、水産試驗場より漁獲物を集めることを研究せねばならぬ

諸富（官房主事）冬も沖へ出れば魚がとれるといふ事を前の三木技師から聞きましたが

松下（理事長）それは船の設備が違ふところですよ

上村（支局長）海州には何か工業は興されないでせうか財務部長さん燒酎會社はどうでせうかね……

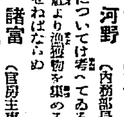

山本（財務部長）興されんこともありませんが燒酎會社を興したとて製系工場などのやうに多くの人が入込むわけではなく急に都市が賑やかにはなりませんでせう……

上村（支局長）海州に一軒位は氣のきいたカフェーの必要けないでせうか……

張（參與官）一軒位はお客を連れて行つて恥かしからぬカフェーがほしいですね

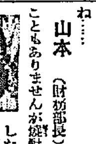

萬代（道評議員）近く内地から誰かやつて來て立派なものをけじめるさうです

寺田（社會部長）長い時間皆さん方から海州發展上種々有益なご意見を拜聽する事を得まして誠に有難う御座いました意見は他日紙上に發表致したいと思ひます本日はご多忙のところ誠に有難うございました（をはり）

海州港を活かせ

仁川汽船の船車連帶を 利用することが先決問題

田中海州支店長談

海州の築港も昭和四年起工以來五十萬圓の工費を投じ竣工を急ぎつゝあつたが、最近殆んど完成の域に達し又道民の多年要望してゐる鐵道も開通して今や名實共に海州港の利用は増進せられんとしてゐる、而して之れが活用については當局並に民間有識者間に於ても種々研究を重ね内地航路船の廻航についても相當協議せられてゐる樣であるが現在の出入貨物の狀況よりすれば殆んど至難のことゝ言はねばならぬ。從來鎭南浦に移出せられてゐた信川方面の穀物が、昨冬載寧江の結氷によつて一時海州港に廻送せられ朝鮮が臨時的に配船してゐたが、之も結氷期における一時的のことで究年中、定期配船するものでなければ完全なる内地直取引を開くことは出來ないそれで我等の

最も苦心する所は如何にして海州港に貨物を吸集し其の利用を増加するかである。木道は彎曲せる海岸線に富み至る所に浦港があつて沿岸一帶の穀物は殆んど發動機船や帆船便によつて仁川に搬出せられ沙里院、信川、載寧方面のものは載寧江を利用して鎭南浦に廻送せられてゐる現狀である。斯の如く從來の運送方法に放任し置かれたる運送經路を作らなければ海州港の利用は百年河清を待つ樣なもので折角の施設も何等活用することが出來ない。多年木道運送界に活躍しつゝあつた仁川汽船では黄海沿岸各驛と仁川港間との特定運賃を設けて朝鮮と船車連帶輸送を開始し木道の產業開發に盡悴してゐる。從來延安、天台、青丹地方は海岸線に沿ひ近くに白石浦去來浦掛川浦等の浦港を有し概ね發動機船や帆船便によつて仁川との取引をしてゐる。同信川、載寧、新院等の鐵道沿線は仁川、京城、平壤、鎭南浦商人等の競爭市場であつて從つて

運送經路も各別であつたが今後は延安方面信川方面の入荷は仁川汽船の船車連帶を利用して海州港に誘致せらるゝことになり、又出發も自然海州港に廻送せられることになるので一般に其の利用は大いに期待されてゐる、一部海州人士の中に仁川汽船の船車連帶輸送を以て海州の發展を阻害するかの如き誤解を有するものがあるが我等は其の見解に苦しむのである。内地航路船の寄港は海州港の出入貨物の數量によつて自然に解決さるべき問題であつて要は其の集貨にある。仁川汽船の船車連帶輸送により海州港を中心とする運送經路を確立し海州港の利用を増大せしむること最も急務であると思ふ

海州電氣の 活躍振り

海州電氣株式會社は兼て計畫中の電燈動力を實現すべく目下西部電燈より送電の工事中であるから遲くとも七月中には竣功すべく、その曉には四百五十キロの動力を有して海州より延安、翠野の附近部落に至るは勿論精米工場その他各種工場に動力を提供し海州發展に寄與しようとしてゐる

運動界も 活氣づく 三部長と 折紙付き 手遲きにも

これまで運動すれば上の方の反感を買ふて首が飛められるからと、ラケットやバットをそつと陰に收めコートには大根花がさくと云ふ沈滯しきつた海州の運動界も本年幹部の更迭で運動ずきの三部長が見へてから俄かに活氣づき、河野内務の庭球、新貝警察の野球、山本財務の柔道などいづれも折紙づきの選手とてよるとさけると試合話で賑ひ、いかにも海州が明るい氣分になつたと運動家連け大喜びである

龍塘浦の釣り　生田寺

釣りの名人 韓知事の功名談

韓知事は釣りの名人として自他共に許してゐる、過日道廳主催の龍塘浦沖合にて懸賞附釣大會を催したが、一等は三尺ほどの二べ三尾をあげた山木財務部長であつた、それ以來知事さんすつかり自信がついたとみに釣り話が出たら長話一席大にふかれるので、食欲向はとくに頼りもう釣竿けやめだとこぼしてゐる

海州の海の玄關龍塘浦は、釣りの名所として有名な港としてよりも釣りの名所として知られてゐた。築港途上の龍塘浦としては聊か苦笑ものだらうが、とにかく『釣りによい所』としてはこの定評がある。殊に首夏の候はその最適時として國々釣りの大會などが催されると聞いて居る去る六月三日、本社主催の海州發展座談會が開かれた序に、釣りをやらないかとの誘ひを受けた。誘ひの主は韓黄海道知事をはじめ部長、課長級を網羅する道廳のお歴々である。座談會の翌日、日曜を利用して道廳の庭球部から成る釣會の會員が、龍塘浦の舟くらべをやらうといふ計畫があつたので、記者も飛び入りを勧められたわけである。

×

釣りなどゝいふ閑雅高尚な遊びは、かつて經驗のない身分ではあるが、社に一日の暇を乞ふて滑進に參加することにした。その日、朝から雲け薄く、風け涼かつた。明緑色のポプラが、鉛色の空に斜に吹きつけられてゐてプラマンク張りの繪のやうなちよいと物凄な風景だ。前日お天氣がほど惡かつたのが急に持ち直したので、會員いづれも冬シャツのいでたちである。

×

龍塘浦からランチで約十浬位沖に出なければならぬ。かなり時雨がかゝるので、船の上では、毛布をかぶつて甚寒拱がけじまるといふ珍風景だ。韓知事と新貝警察部長―前日座談會の當日から申合つてみたが、船に乘り込むや否や、パチ／＼と始める。新貝部長が韓知事に二三子といふところ、で兩人の碁は、パチリ／＼の『リ』を拔かしてパチ／＼である。それほど機嫌の早打である。以てお手並を察すべきである。

×

目的の鯉島附近に狩いた時は十一時を過ぎた頃である。全員を四班に分ち、一班に約七八名乃至五六名の割である。記者は知事、警察部長、高等課長、醫務課長等と第一班に編入された。指揮は沈群で、風雨の氣配はやゝ薄らいで來たので一同やゝ安心の態である。第一班でま先に釣りあげたのは記者であつたが、惜しく切れ大きな石ころだつたので一同の哄笑を買つた、次に新貝部長が大きな鯛を釣りあげた。が惜や水際で逃走、逃げた魚は大きいものである。

×

この日幸運だつたのは―敢て『幸運』といつては失禮であるかも知れないが、『競技』にしては、あまりに優秀であつたところの韓知事の收穫である。およそ三尺もあらうニベを三尾釣りあげたのには一同唖然たるものがあつた。『どうです……』知事がご機嫌であるのに引かへて、他は『ニベのやつ、不公平なやつだ』と云ひ切る。この日の漁けまづ、コイチ、コチ、メバル、スズキ、クロダイ等で、各自目ざす赤鯛は各班を通じて一尾も釣れなかつた。しかし一人平均して十數尾であるからまづ／＼好漁と云つて然るべしだ。

×

審査がまたなか／＼困難である。鯛と所謂の兩方面から審査した上で等級を決定するのだが、何といつてもこの日のウイニング・ヒッターは韓知事で、賞こそ惡いが『ニベ』三尾の船で來い一位を獲得、つぎに山本財務部長が齒牙のおかげで二位を占め、新貝部長なども成績は優秀の方だつた。競釣會を了へたのは四時頃だつたが、風雨に見舞はれなかつたのは幸運だつた（寫眞は龍塘浦）

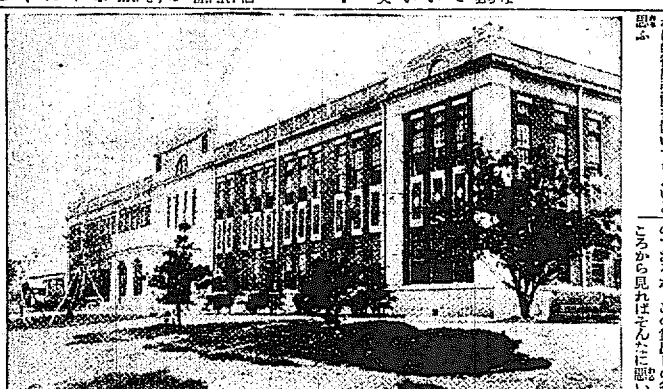
黄海道廳の偉容（海州本町通所在）

國際運輸株式會社 海州支店 海州本町 電話一七三番

取引店 合同組運送部 海州南本町百三十七番地 電話四四番

海州運輸株式會社 海州南本町 電話一三八番

黄海道立海州病院職員一同

野球豪華版
繰り擴げる大繪卷
明大・早大・全鮮爭霸戰
滿蒙博の三大野球

つぎ／＼にくりひろげられる大繪卷にも似た本社主催滿蒙博記念事業たる明大および早大野球部の招聘ならびに第九回全鮮野球爭霸戰の開催は果然滿都のファンをして驚異の眼をみはらせこの豪華な催しに大きな興味を湧かせ、まことに野球狂時代にふさはしい盛況を出してゐる

◇◇◇この　野球豪華版のトップを切る明大の東征は廿日より京城實業聯盟の强豪を相手に四試合を行ふことになつてゐるが、一たび立たば鬪士鬪々押しよす慶應の如き『力』の試合をする東京大學リーグの一異彩明大の來戰は炎熱の下に猛烈な戰ひを展開すべく殊に今回は全明大精鋭をすぐつての一戰であるからファンには見逃しの出來ない好試合であらう

◇◇◇つゞいて八月六日から三日間京城を訪れる早大は未だファンの記憶も新しい野球浄化の烽火をあげ聯盟を脱退するに至つた眞のスポーツ道の上に立つ正義のチームで世人から深い同情を寄せられてゐたが、今夏對外試合を封ぜられた鬱憤ばらしに百數十名の野球部員を二分して一方をハワイに遠征させたと同時に一軍を朝鮮に送つたもので、何くまでもスポーツ精神に則り、しかも止むに止まれぬ早大スピリットの若人が猛勢をヒタ押しに押すさまはまたとみられぬ好試合を現出するとみられてゐる早大軍の來鮮は實に五年目である

◇◇◇早く　も涼風のそよ吹く八月の廿六日から六日間催される第九回全鮮爭霸戰は人も知る半島野球界の登竜門、この大會によつて幾多の名選手を輩出せしめ今日の野球界隆盛を生んだ光輝ある歷史的大會であるが、今回は特に滿蒙博記念事業として例年の慣行を改め全鮮より代表的十六チームを選拔して爭覇せしむる豫定であるから半島には未曾有の大盛觀が展開し、全鮮より馳せ參ずる十六强剛の緋の旗旗めざして競り合ふ盛觀は全く多彩な色どりを放ち前後六日間にわたる混戰亂戰はファンの視聽を全く吸集してしまふといはれてゐる

往十里の强盜犯人か
容疑者東大門署に

去月二十九日午前一時半、府外下往十里曹國梁洞方に三人組の强盜押し入り主人梁順燦と雇人を縛し、金庫から現金六十圓、貴物の貴金屬（價格二千圓余）を奪ひ、悠々と引揚げた事件については、事件申告が甚だ後れたこと、贓品が出ないこと、强盜前科のあるものゝ仕業らしいことから搜査の手から逃れるのに相當慣れてゐるといふこと等から搜査上の困難が伴ひ所轄東大門署の搜査の甲斐もなく、四日正午に至るも犯人の目星さらにつかず、搜査迷宮入りと思はれたが、四日午後一時果然同署司法は活氣づき、某方面に大活動の結果、同二時半、三十歳前後の朝鮮人男を有力な容疑者として引致し、田中司法主任自ら長時間に渉り取り調べを行つた、結果いよ／＼眞犯人と決定したらしく、夜九時再び某方面に大活動を開始した

軍費ねだり
馬占山の息子

【南京四日發電通】馬占山の息子馬奎は三日天津より來京、汪精衞の上海より歸京するをまち父馬占山の奮鬪ぶりを報告して軍費の援助を乞ふ筈である

滿洲國を舞臺に
賣國奴の跳梁
利權に目がくらみ 學良の手先となる

【東京電話】貴重な同胞の血に彩られた滿洲を無意に惡むべき利權慾から張學良の手先となつて祖國を踏み躙つて反逆行爲を强ひうして居る賣國奴跳梁の事實が某筋に慎られ、關係當局をカン／＼に憤慨させてゐる、この醜惡な事件の主要人物は日韓貿易協會長江藤豐二郎、池田政猛の兩名で、彼等は張作霖の顧問であつた町野武馬大佐と通謀し『日本は滿洲問題をもて餘し學良を再び滿洲に迎へて擁護すべくしきりに秋波を送つてゐる』と逆宣傳し、二月前には日本に歸つて內地でもデマを振り撒いて行つたほどで、さらに池田は醫師であるのを幸ひ學良の妾の侍醫と諜し合せ、北平に病院建設を日本公使館に願ひ出たが、これは實は病院の看板に隱れた對日行動情報蒐集所で、之等の運動資金として學良からバラ撒かれた金額は今までに六十萬圓を超すと言はれる

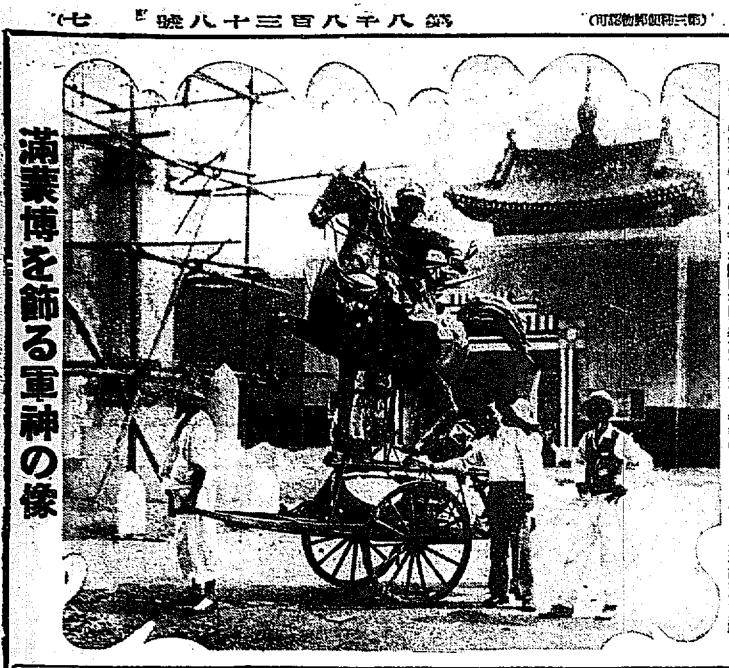

滿蒙博を飾る軍神の像

日本共產黨
五日論告求刑
被告二百名

【東京電報】昨年五月二十五日以來東京地方裁判所刑事第二部宮城裁判長、平田、戸澤兩檢事係で審理續行中であつた日本共產黨中央首腦部ならびに東京地方被告二百名に對する檢事の論告求刑は、五日午前十時から開廷される、檢事の論告は分離論告主義をとつて午前中は平田檢事のA組被告百五名、午後は戸澤檢事がB組被告九十六名に對する求刑を行ひ一日で終了する豫定であるが、法廷は例によつて嚴戒主義をとり、傍聽券所持者の外は絶對に入廷せしめない、なほ被告等は檢事の求刑後五日間にわたつて抗議的陳述をなすことになつてゐる

明糖脫稅
更に再調査

【東京電報】大藏省では先きに明糖の脫稅事件について警察當局から取調べの結果に基づく脫稅事實の通告を受けたので、事務的立場から慎重調査を進めてゐたが、その結果として脫稅と斷定すべき材料を發見しなかつたので、この四日午後藏相に報告し、なほ再調査することゝなつた

元巡査が釣り錢詐欺
本町署に擧げらる

かつて捕へる身が不幸にも生活苦に禍され遂に罪を犯して捕へられた男がある、本町署西田刑事は四日夕刻府內黄金町四丁目附近から四十年輩の一內地人を引致し極秘裡に取調べて居るが、右は府外往十里山本之行（四〇）——假名——で大正十五年まで本町署の外勤巡査を勤務中都合上で整理されて以來某保險會社の外交員を勤めて居たが、財界の不況は一家四人を支へるまでに彼に幸ひを與へず昨年暮から釣り錢詐欺を行ひ、各煙草屋、ウドン屋その他の商店に注文しては巧に釣り錢を詐取してゐたもので被害金額五百余圓に及んで居る

鍾路方面は表通り不許可
彈壓にエンゼル祟らる

鍾路街を中心に擡頭いちじるしい進出振りを見せてゐるカフェー群に對して所轄鍾路署では鍾路街が都會市街としての若い姿を見せんとしてゐる折柄ではあり、都會發展の過程として歡樂境の撲滅は或る程度の理解ある見地より眺める必要ありとしてみたが、此の程當局から今後鍾路署管內のカフェー新設には

相當制限

を加へる樣にとの嚴めしい御達しがあつた、現在鍾路署管內のカフェー（女給數名以上を置くもの）は二十二軒あり、去年年頭まで十二、三軒の微々たる狀態から急テンポの進展を見せたものである、しかし現在鍾路管內の人口は約十萬といはれ十萬の人口の都會にカフェー二十二、三軒は、大して多いとされてゐるものでもなく、また鍾路街のカフェーは各自の客引競爭といふよりむしろ本町署のカフェーと對抗せんとする團結が必要とされてゐる現狀ではあり、カフェー新設の制限については相當重大な影響を及ぼさんとしてゐるカフェー新設は制限とは抽象的に見れば絶對不許可の意味に取れないが、制限と云ふ內意は鍾路街の

表通りに

は絶對不許可、但し裏通りには其限りに非ずといふ意味である、この第一のやり玉にあげられたのが、先頃來鍾路署にカフェー開業申請中の、鍾路三丁目鬼退婦人商會跡に女給七十名を置くといふ大カフェーエンゼルに最早同署では非公式に許可されてゐながら該制限に則つて不可となつた、同カフェーが若豫定通り開業されるとなれば恐らく京城一の大カフェー出現であり、同業者間に相當のセンセーションを捲き起すものと見られてゐたものである

學良陰謀の參謀長
新京で逮捕さる
滿洲政府顚覆を目論見中

【新京四日發電通】新京公安局は四日の未明突如巡警の總動員を行ひ城內某旅館を包圍し、商人を裝ひ宿泊中の山海關駐屯張學良の東北軍第十二旅參謀長劉某を逮捕し嚴重取調べ中である、探聞するに劉は滿洲政府顚覆の大陰謀の下に張學良の密命を受け潜入したもので取調べの進行と共に恐るべき陰謀が暴露されやう

子供にしては大それた犯罪
ピストルと彈丸を盜む

去る二日午後六時より十一時までの時間に於て府內京町十一京仙社員長田猛氏留守宅に盜賊忍び入り衣服九點（時價百八十圓）及びブローニング拳銃一挺と實彈二十五發を窃取逃走した、右届出に依り龍山署では時局柄重大視し極秘裡に犯人搜査中龍山署管內某質商の入質品より足がつき四日午前二時龍山署川、井口兩刑事の手に犯人逮捕されたが、犯人は意外にも十五歲の少年下村俊二郎（假名）で大分縣生れ一家は母と兄の三人暮しで府內某町に住んでゐる

共產黨の公判

江原道生れ北鮮（二）金龍雲（二）梁衍模（二）の三名にかゝる治安維持法違反事件の公判は四日午前十一時から京城地方法院第四號法廷において開廷されたが、右三名は北京に留學中中國共產黨に加盟し〇〇同盟韓人支部を組織し、幹部の命を受け鮮內の赤化を企て、昨年一月潜入した處を逮捕されたもので、山下裁判長は北鮮、金龍雲に懲役二年、百二十日未決拘留通算梁衍模は懲役一年六月の言渡しをなした

東京でビラを撒布

【東京電報】調査團入京に先立ち四日午前七時四十分頃東京驛前道路二階より街頭に調査團に日本國民の決意を示せと認したるビラを撒布したものあり警官駆けつけたる時は既に犯人は逃走した

實現した
丸ビルチェーン
カフェー大資本競爭
時代の波

時代の產物カフェーは新しい樣式を備へて飛躍する、こゝ京城においてもこの一、二年の間に本町署管內にアルプス、木樂人館、アリラン、鍾路署管內に樂園會館、鬼人屋敷等の新設あり、一方在來のカフェーも殆んど改築、新設して時代の波に乘らんとしてゐる折柄、カフェー丸ビルの主人岡田良介氏は、府內各所に支店、分店を組織し一大チェーンを目論み、まづ第一に鍾路の鬼人サロン券を買收し金南石醫學氏をゼネラル・マネージャーとなし渦卷會館と名付けて異狀ある府內カフェー界に堂々と乘り出した、時あたかも夏枯れに面して、この一石はカフェー界に一大波紋を投じてゐる、丸ビルの主人岡田良介氏は昨年木樂人館が開店した當時、內地カフェー業者がいよ／＼半島に進出せんとするの情勢を察知しこれ等外部からの侵入を排撃すべくまづ三越舊館に目を注ぎ三越當事者と暗々裡に交渉を續けて兩者の間に完全に纏まつたが不幸この計畫は當局の許す所とならず、こゝに第二段の構へとして數萬圓の巨資を投じて現在の場所を改築すべく目下その工事の途上にあり、八月下旬までに竣工の見込で名も丸ビル會館と改め更生の第一歩をふむことになつてゐるが、先頃來サロン春の不振をきゝこみ、分館設置を計畫なしすでに工成り、名も

渦卷會館

とあらため關西から女給十六名を整へて近く開館の運びとなつた、更に同氏は各方面に觸手をひろめんとしてをり同氏の行動は各方面から注目されてゐるがこれにより鍾路方面に押されてゐた本町方面のカフェーも漸く巨資を投じての設立となり兩者の對立は益々露骨となり興味をよんでゐる（寫眞は京城驛に着いた渦卷會館の女給連）

千里眼秋光師
五日朝に入城

東京四谷靈術道場主で樂術の達人不動千里眼秋光泉師は五日朝入城平田旅館に投宿する事となつてゐるが、同氏は東京に於て丸山前警視總監、福田大將、大迫大將、頭山滿翁、中山劍道範士その他名士のすゝめにより來鮮したもので入城後總督府方面その他を訪問、近々中に本社樂部階に於て武道講演、術の使ひ方等を試み靈術を公開し希望者には同氏の運命鑑定にも應ずる由

ベビーゴルフ入賞者
ホンニベビー

ゴルフ競技大會は二、三日に亘つて擧行、四日午後五時半から同競技者の入選競技を行つた結果、左の如く決定本社寄贈のメダルは一、二、三等の手に落ちた

一等三三點横井君、二等三四點中川君、三等同村上君、四等同吉田君、五等同岸君、六等同奥君、七等三五點丸尾君、八等同稲井君、九等三六點柳田君、十等同多々見君

早大先づ一勝

【ホノルル三日發電通】早稻田大學野球部遠征團は松木、宮崎のバッテリーで布哇野球團と戰ひ六對二で快勝した

熊本縣下の
大怪盜團
犯人は不良の小學生
チンピラ便衣隊

【熊本電報】熊本縣阿蘇郡宮地町地方では去月來町內大商店が從業員を組んだ怪盜に襲はれ、所轄署が搜査中去る二日神社境內にて二名の少年を逮捕取調べたことから同町宮地小學校高等科松田高（一）假名外三名の高等科生徒が首領株となり下級生九十名を糾合して大窃盜團を組織し、每夜數組に分れて荒し廻り、その價格一千圓により商品は神社或は山の洞窟に山の如く積んで隱匿してゐたのを發見した取調べの結果彼等は滿洲上海事件の便衣隊の活動に刺戟されそれを眞似てみたものである

奉山線列車顚覆
附近の匪賊の仕業
眞崎參謀次長の着奉遲る

【奉天四日發電通】眞崎參謀次長は錦州發四日午後六時廿分奉天に着く豫定であつたが午後零時四十分頃奉山線石山站附近に匪賊襲ひ列車顚覆を謀り警戒のため運轉中の臨時列車の機關車一輛脫線した爲奉天着は豫定より三時間遲れた

首相令嗣齊氏
貨幣選別器發明

【東京電報】遞信省保險局の技師をしてゐる齋藤首相の令息齊氏は今回『貨幣選別器』といふものを發明した、凡そ銅貨だつたら五十錢でも一錢でも一攫みにして投げ込めばそれが貨別裝置によつて五十錢は五十錢、十錢は十錢と夫々區別された箱內に納まると云ふ便利なもので、銀行や商店、カフェー等には非常に人手をはぶくこととなり、之にレジスターを取付ければ更に會計だと齊氏自ら語つてゐる機器は透明體と絶緣體の二から成り、三個の特許權をとつてゐるが、簡單で製作費も安い點で外國にもその比を見ぬ新發明である（寫眞は齊氏）

庭球
全鮮選手權大會
第九回（詳細は追つて發表）
中央豫選は十日
午前九時より京城運動場に於て
出場申込は七日迄に
本社運動部宛に——參加料一圓

太田胃散
實質本位
盛んに賣れてる胃病藥
本舗 東京 太田信義藥房

淋病 局所新藥
ブラオンギン
ケンゴール
本劑は、前東京吉原病院長佐藤醫學博士が十餘年間數千の患者に實驗研究して、完成發表せられたる新劑にて、既に多數專門家の臨床實驗によれば、治淋劑としての最顯著たる殺菌、消炎三作用の敏速的確にして、治療期間を極端に短縮し得たる點は、絶對に他藥の追隨を許さざる處とす。而も殺菌力頗る强烈にして〇、五乃至〇、八瓦（尿道粘膜に撒布する程度）の極少量にて、使用一回毎にその効果メキ／＼顯はれ、洗滌藥の如く液と共に淋菌を奥部に送入する憂なく從つて副睾丸炎等を併發する如き怖れは絶對になく、反つて之等を豫防し得る作用は、最も本劑の眞價を發せる處なり。
定價 二〇瓦入 五〇瓦入 八〇瓦入
東京市芝區三田豊岡町 日東藥化學研究所
全國有名藥店にて販賣す

各種旗幟
型錄進呈
澤木旗店
名古屋市中區鉄砲町

公認 全國で一校
東京寫眞學校
東京品川驛前

專賣特許 金儲大王
報德グレン
製造總元 大阪市 ホクトウ商會

受驗講習會 九州豫備校
夏期 速記大學給費生募集

土地建物公賣
昭和七年七月三十日 京城府

男女 婚艶 珍書

觀相家 泰龍先生責任判斷
運命の鑑定
不況不運より幸福と成功へ失敗は再起に急ぎ來れ！
南大門 笑福旅館內

遞信地圖
朝鮮地圖販賣元は（一覽表進呈）
京城長谷川町 小林又七朝鮮地圖部

イシ
石特許法律事務所
內外國特許、實用新案、意匠商標の出願代理、鑑定、審判及び一般訴訟事務
東京驛前丸ノ內ビルヂング內
無代進呈
當事務所で編纂しました「特許の栞」を贈呈致しますから只今直ぐハガキにて御申越下さい

東洋唯一
日刊 自動車新聞
自動車界は將來益々有望！金儲けの機會無限に到來！
新見本及年鑑及ハンドブック進呈
申込所 東京市日本橋區松島町二八 日刊自動車新聞社

京日案內
ベビー　三越　避暑　募集　恩給　讓る　分讓　金融　賣地　特許　恩給　電話
特別案內
產婦人科 芦刈醫院

夏の觀賞植物（三）
野崎信夫

すゞらん
すゞらんは本名キミカゲサウといひ、主として本邦の北部、或はドイツに産する野生草である。キミカゲサウは地下莖から二三個の長楕圓形の葉を生じ六月頃花莖を抽き壺鐘狀の白花を總狀につける。葉が青々として美しく、花が可憐だから庭植、花壇植、切花、鉢植として賞翫される。すゞらんから香水がとれる。

『日本すゞらん』は本邦産の野生種で産地の野花を集めて切花用に販賣する者が多い。性質が丈夫で作りやすい。花は小さいが香氣が強いから花壇植にもよい。（十莖で二十錢位）『ドイツすゞらん』は一見本邦産のすゞらんに似てゐるが、葉の形も花穗も大形であつて、花輪が日本種の二三倍もある。從つて鉢植として促成用にされる優良種は價が高く、やゝ性質が弱い。（一芽十二錢位）

何づれも水を切らさないやうにして、眞夏に日陰を與へることが大切である。鉢植としてもよくできる。

つきみさう
月見草は別名を『まつよひぐさ』とも云ふて、南米原産の多年草（日本では二年草）である。もと〳〵洋種であるが、庭園に植ゑて翫賞したもの、種子が飛び散つて、今日では、河原、野原、海邊などに澤山自生してゐる。

丈は二三尺で葉は線形を呈し、夏秋ごとに一花をつけて、日沒後鮮黄色の花を開く。野趣があつて可憐である。現今では種々の變種があつて、花壇や庭の下草として栽培されてゐる。北米原産の『おほまつよひぐさ』は丈が四五尺で花は小形で、白色の四瓣からなりやはり夕方咲き出でる。花期は夏の頃で、いづれも根は深く地中に入り、直根が多いから移植に注意しなければならない。凋んだ花を毎日摘んでやると、花期を一層長く保つことが出來る。作り易くて感じのよい草花である。

ひやくにちさう
百日草は初夏から秋の末まで百日位も長い間咲き續けるのでその名がある。この花ほど丈夫で作り易く、花期の長い花は他にないから家庭用として喜ばれる。

丈は二尺から三尺で葉は心臓形を呈し、短毛が生じ對生してゐる。花は一重咲と八重咲とがあつて、花色には白、黄、桃色、紅、絞り等があり、晩にかけて花をつけることがある。

在來種には花の莖ばかり大きい平凡なものが多いが、近頃の新種には花色の鮮かな大輪種がある。我國では北海道産のものが宜しい。

百日草は切り花や佛花として需要が多く、花壇の植込み、殊にボーダー花壇に適してゐる。この花を數坪の畑作りとした處は實に美しい。その他庭の下植としても調和がとれる。

品種には赤色、黄金、純白色、鮭肉色、橙八重咲、巨大輪千重、緋絞り色、その他の絞り咲きなどである。

百日草は鉢植として密植すると綺麗である。併し地植の方が出來がよい。百日草は鹽風にも極めて強いので海岸地にも作られる。

ほうせんくわ
ホウセンクワは印度原産の一年草で草から作られてゐる。花後實を結ぶが老熟するとはじけて飛ぶから種子の散布の例にひかれる。ホウセンクワの花は白、桃、紅などで葉腋につく。在來種の花は小さくてみすぼらしいがこぼれ種からでも芽ぶいて丈夫に育つ。八重大輪の改良種は性質がやゝ弱いけれども、花が美しいから好んで作る人が多く、葉の緑もみずみずしい。ホウセンクワの實は子供が口などに入れると幾分有毒である。人によつては安つぽく感じるせいかこの花を嫌ふ者もある。

コスモス
コスモスはメキシコの原産で和名を秋櫻と云つてゐる。丈は五六尺に達し線狀に細裂した葉を對生してゐる。花期は六月から九月にわたり、數回分枝してその梢頭に大輪の美花をつける。種類には『コスモス・マンモン』『コスモス・アーリー・フラワリング』『レデー・レノックス・ホワイト』『レデー・レノックス・ピンク』などがあるが、一重咲の大輪がコスモスらしく一番感じがよい。

ひまはり
ヒマハリは菊科の一年草である。品種を大別して『ヒメヒマハリ』『大輪ヒマハリ』に區別する。『ヒメヒマハリ』は丈が二三尺で花は黄色の小輪、枝を澤山に出して次から次へと開花する。花期が長いから切花用として栽培される。『大輪ヒマハリ』は丈七尺乃至十尺に達し、莖は肥大して直徑一寸位になり多少木質化し大形の葉を互生しその最上に徑一尺餘もある大輪をつける。花しんは褐色で大きく花瓣は通常黄色を呈し、幾分暗いけれども男性的で雄大な感じがする。

その大形な花輪は太陽に向つて咲き、太陽につれて廻る。ひとつの花は七日位しか保たないが、やがて分散した枝の頂上に第二第三の花をつける。併し後の花は最初の花に較べるとずつと小さい。第一の花はしぼみ次第に切り取るやうにする。花には一重咲と八重咲とがある。フランスでは詩人の墓地にヒマハリを植ゑる習慣がある。ヒマハリは水をよく吸ひ上げる力が強く、アメリカでは濕地に植付けて水はけをはかつてゐる。それ故日の當るところで水はけの悪い住宅の周りなどへ、ヒマハリを澤山植付けると衛生の爲めにもよい。あの大形な種子から食用油がとれる外、種子はそのまゝ家畜の飼料となる。

まつばぼたん
松葉牡丹は『ひでりさう』ともいはれ、眞夏の盛りに咲き出でる。南アメリカの原産であるが日本には古くから傳はり、矮生小輪の種類が作られてゐる。丈は四五寸位になり多くの枝を出してその頂上に花をつけ、日中は開いてゐるが午後になると閉ぢる。花は五瓣であつて白、紅、黄、紫、桃色、絞等がある。元來、日當りの良い砂地を好むもので、庭の下草、ことに飛び石間や歩道の邊りに宜しく花壇の縁植や鉢植にも可憐である。松葉牡丹は一坪位のところにかためて植ると見事なものである。

夏のエピソード(5)　ヨーロッパの夏
芹澤光治良

ヨーロッパと云つても、私は主にフランスに居たが、夏になると七月頃から九月頃までスヰスへ出掛けた。

と云ふのは、日本にはまだ『暑中休暇』と云ふものがそれほど一般的になつてゐないが、彼方には必ず百日位の休暇があつて、パリの市民なぞは家族つれで皆して田舎へ行つて暮らす――と云ふ樣な習慣があるからだ。

五月になると、あらゆる新聞に貸別莊の廣告が洪水の樣に現れて夏が來たなと云ふ事をはつきり感じさせる。

海岸や山岳地方では、村役場なども率先して此の頃になると避暑の都會人を吸引する爲に努力する。

先づ普通の中産階級だと（勿論勤め人でも職人でも）三ヶ月位の休暇は必ずある。

パリなら其三ケ月は殆んど芝居小屋は閉ぢる、映畫は半數の館が休む。カフエーなども休む所が澤山出て來る――と云ふ風になる。都市の文化生活が一時休止した樣な狀態になつて、『夏』をしみじみ感じさせる。

然し、パリの夏は日本で想像する程暑くはない。暑い盛りと云つても、此方の五月の末か六月初めの頃の氣候なのだが、パリ人たちは暑い〳〵といつてアイスクリームを食べてゐる。

といふのは、冬の間殆ど日々々霧に閉ざされてゐて、やつと四月から五月に入つて陽の光りを見るので夏が來た――と云ふ事を強く感じるのだ。

西ヨーロッパの人々は、夏になると、大抵スヰスへ出掛ける。

×

スヰスは、景色の良い事は勿論だが、空氣がじめ〳〵としめつぽくなく素晴らしく好い。山水の美に富んでゐて、湖に出掛けたり山へ登つたりする事が出來る。

山は勿論世界屈指のアルプスだとか、ユングフラウだとかだが、只にそれだけでなく、スヰスそのものがヨーロッパの山であり國柄でもあるのだ。

海からの風が無いので、空氣がしつとりしない。水蒸氣が少ないので、スヰスへ行くといふ事は、單なる流行だけではなく、ヨーロッパ中の肺病患者の連中が保健の意味からも出掛けて行く。

×

日本に居て私の感じる事は、『夏でも日本人は休まない』と云ふ事だ。

此は、何か文明の足並みに遅れてゐた爲に急にその高度の文明に追付き樣として急いだ、一つの現れではないかと思ふ。

夏、避暑に行くなど云ふ事が、ブルジョアだけの專賣になつてゐるのは――東京などの樣に高生活の少ない、入口の多い都會に住んでゐて、夏も働かなければならないと云ふ事は、隨分大變な事だと思ふ。

彼方なら、普通のサラリーマンも二ケ月位は休みを貰つて出掛ける。小商人たちも、『夏は何處かへ行かう』と云つて、其の季節の來る迄は一生懸命に働いたり節約したりして、そして夏になると一家揃つて避暑に出掛けて行く。

×

日本人の人口の八割位までは無産階級の人々で、一生涯何の樂しみもなく、只生活にだけ追はれて暮して行くのぢやないかと思ふ。たま〳〵多少の費用を作つて避暑に出掛けるとしても、何か附近所に遠慮してこつそりと出掛けたり、又其の近所の者も『あんな生活を營んで居乍ら避暑に出掛けたりして――』などと批評する。

生活を心から樂しむ――と云ふ事を日本人は知らない樣だ。

夏が一番日本人には健康に好くない時季ぢやないかと思ふ。その時季ぐらゐは公然として、誰でも保養の出來る社會が出來たら、どんなに幸福か――と時折考へたりする。

―博覽會前奏(4)―

（滿洲スケッチ甲斐巳八郎）

炭坑夫の福音
救助作業にラヂオ採用

【ロンドン發】世界各國石炭を産出する國にして炭坑の慘事を聞かれぬ所はないが特に英國の如きこの種の慘事は非常に多いのでこの炭坑慘事を防止するため種々當局も苦心してゐるが坑道に閉ぢ込められた炭坑夫救出の方法としてラヂオの應用が當局の注意を惹き出した。目下英國南部ヨークシャーの炭坑でこの實驗を行つてゐるがやがて各炭坑には必ず携帶用ラヂオ・セットを備へつける事になるものと見られてゐる。現在では炭坑の内外の聯絡は電話で行つてゐるが一旦炭坑内に崩壞乃至爆發が起ると電話線は切斷され坑内の人間は全く聯絡を斷たれてしまふ事になる。斯くて坑内に閉ぢ込められた坑夫達は彼等の爲めにコツ〳〵と働いて彼等の生存してゐる事を知らせねばならない。

最近この携帶用ラヂオ・セットを持つてこの炭坑内に入り實驗を試みた一技師は語る『我々一行は炭坑の慘事を假想して坑内にとぢ込められた人間として坑外の人間に通信したのです。すると些の遲滯なく『救助隊は進行中だ』といふ信號を接受した。この實驗から見れば遠からず坑内に密閉された坑夫が彼等の救助隊と會話を交換してその救助作業を容易にし得るものと思はれる。更に最近他の數坑での實驗では炭坑内の坑夫は折から放送中の音樂に合はせて採炭を行つてゐるのを見た。この無電裝置を各炭坑に普及し炭坑の隅々までこれが設備を施せば坑夫諸君がジャズに合はせ面白い話を聞きながら採炭を行ふのもさして遠い將來ではないと思ふ』

俳句の旅（七）
北川左人

三洲氏と同乘、自動車で大浦へ向つたのは六月十五日の朝であります。途中、茶山氏と初對面、往文津に句會を興すことなど話合つたことでした。自動車につつたまゝ渡舟をわたると、田植盛りの沿道となります。

五六匹犬が出てをり薔薇の宿

桐の花頬りに落つる土まみれ

松原に、砂原に、窓原に、畑の隅に、湖畔に、路傍に、夥しくも咲き出づる玫瑰は、わきて雨中の玫瑰は、かなしいあでやかな趣きでありました。江原道東岸の初夏をいろどるに、この牡丹色の大輪の玫瑰は、淡紅の君顔、純白の莢と共に見のがすことのできない野生の美しい花であります。

いみじくも玫瑰紅き甘雨かな

× ×

閑夢氏、錦舟氏のゐる郵便局を素通りして大浦についた頃、雨は烈しく降り出してゐました。舟は帆を苫にして舳をならべ、店は板戸を一板ほど開けたきりで軒をつらね、夕餉の煙は軒に茅屋を這ふ、といつたこゝの漁村の情緒もまた捨てがたいものであります。

夜は東海氏の留守宅で藻の花吟社の句會、互選後句評。

霖雨の庭より[illegible]　三洲
寺屋根の苔青々と霖雨晴　碧在
お百姓霖雨の軒下立去らず　欣阜
雨名のたく〳〵降りそめに晃　花士
霖雨の庭白く咲ける除虫菊　北川
朝からの霖雨に鋼[illegible]を長遊び　十一
走り出て走り居る霖雨の門　左人

× ×

次の日の行程は杆城、巨津、大津を經て高城へ、高城から温井里へといふのであります……漁村から邑内へ、邑内から漁村へ、漁村から邑内へ、邑内へ、温泉へ……この間およそ二十里

潮風や小さき橋にも名を刻む

野茨の色こそ深れ五月空

雨後の道はいたくぬかつてゐて、車中は、幌の天井で頭を打つたり幌の柱に頬げたを叩きつけたりするほど動搖します。乘客は孫のほか多く或はいかめしく捕へた巡査と前後し或は手錠はめた囚人と膝を並べ或は美しい鮮婦の乙女と肩をすり合せることもありました。旅なればこそ。呵々

× ×

自動車は再び渡舟にのつて對岸へ。……護岸工事の石を探るダイナマイトの爆音があがりました

玫瑰をかざし赤襟縋りけり

高城では、錚々たる禁煙老と温厚なる廣苑氏に逢ひましたが、中絶してゐる此の地の句會の復活を慫慂しただけでありました

× ×

温井里に着いたのは夕方でありましたが、どの宿も、どの宿も、登山客で可なり混雜してゐるらしく往來も宵のうちは大變にぎやかでありました

町の裏に出ますと、せゝらぎが聞え、郭公が啼き、時鳥も啼いてゐました（六、一七）

老鶯や温泉宿にして登山宿

朝涼の卓の雛鶏眞白にぞ

命の最高峰(159)
平山蘆江作　布施春長畫

麗沙子の家から、蒲田の停車場へ出る道に、小さな喫茶店がある。元來、食料品の店だつたのを、無理に仕切つて、ボックスにしてあるので、丁度、ショウヰンドを小楯にとつたやうなボックスだつたが、そこに、二人の男が、目白押しになつて、ソーダ水を飲んでゐる。

其中の一人は白崎三千夫だ。今、彼は得意の絶頂である。

『旨く行つたな、注文以上だ』と、麥藁を口に含んで、ソーダ水をチュー〳〵すすつた。

『うむ、何しろ、病人の興奮が激しいからね』

『いくら興奮したからつて、けふの中に、御介を退院しようとは思はなかつたよ』

『一體、君は手紙で、何と云つてやつたんだ』

『なアに、只、御近所の好意で申し上げるが、麗沙子さんは急に浪花踊映を止めて、ダンサーになつた。而も、キャバレーのダンサーなので、家庭にまで多少、悪い風俗が侵入するかも知れぬ、御注意を申し上げると、さう云つてやつただけなんだ』と白崎が云つた。

『まづい書方だな。そんな手紙で動かされるところを見ると、あの谷川つて奴、あんまり分別はないね』と、相手は、節くれ立つた腕をさすつた。

『いや、なか〳〵分別のある事に於ては、有名な男なんだが、つまり、何だな、永い間の病氣と、それから、先日からの別居が、つひ常識を失はせたんだよ』

『さうかも知れないね』

『それで、送り込んでからの、家の中はどうだ』

『うん、外から少し樣子を覗いてゐたがね、いやにぶつきら棒な口の利き方をする男が、がみ〳〵となりはじめたやうだつた。それで麗沙子も、病人も、へんに黙りかへつてね、ひつそりかんとしてゐたが、一體どういふ成行なんだらうな』

『ふん、ぶつきら棒なもの云ひ方をする男といふ、そいつの姿を[illegible]いから、扉のぞきは切上げて來たよ。もういゝだらう』といふ。

『お、吉岡か、もう少し我慢すればいいのに』

『いやダメだ。それに、あの丸まつちい男が獨りでしやべつて、どん〳〵出て來さうだつたから、こつちの姿を見おぼえられちや仕事が仕にくいからなア』

『ちらつと見たか』

『ちらつと見た。丸々と肥つた、三十三四ぐらいかな――』

『山路だな』

『君、知つてるのか』

『知つてるとも、君にたのむ第二段の計畫はそいつが目當なんだ。もう一度行つて、よく姿を見おぼえておいてくれ』

『いや、それには及ばない。吉岡が、あの家の前へ渡つて、もつとその後のなりゆきを監視してゐるんだから』

『よし、――そこで、第二段の計畫だが――』

表に、人が入つて來た。やつぱり面の大きな人相の悪い男だ。櫻の木の大きなステッキをつかんで、肩を怒らしながら入つて來たが、

『谷川、一向埒が明きさうにもないよ』

谷川がさう云ひかけるのを、白崎は聞きとがめた。

『なに、丸まつちい男が出て來るつて、――』

『うん、もうそこいらへやつて來るかも知れない』

『それだ。その男をよく見おぼえてくれたまへ、早く〳〵』

白崎の聲に應じて、吉岡と谷川はショウヰンドを通して、表に目をくばつた。

丁度、その時、山路陽三郎が、何の屈託もなささうに、口笛を吹きながら、通りすぎた。

『あいつだ〳〵、山路陽三郎といふ男なんだがね』

『一寸悧つぽい男らしいな』

『うん、なあに、大した事はないがね、たしか柔道二段だとか云つてたよ』

『それで、あの野郎を、どうすれば好いんだ』と、二人が膝をすゝめる。

朝の隨話

◇日出小學校長の提唱『兒童の向日性』に對する施設を必要とすると云ふ意見がある

◇向日性とは兒童達は太陽に向つて遊ぶ習性を持つてゐると云つたやうな意味で之を生かすには小公園を數多く造つて屋外即ち公園で太陽と親しませ彼等の習性を充分に滿たして自然と健康とを得させる……と云ふのであり至極結構な話

◇都市計畫では公園計畫はぬかりなく計畫だけは樹てゝゐるが直に之を早速實現させないと地價が昂騰するから實現困難になる……とは同校々長の眞剣なる發言である

◇然も兒童の『向日性』とは恰度向日葵の花に似てゐる性質で一寸珍らしい提唱だらうと云はれてゐる

學藝だより

◇さけび（文藝誌）府内南山町二ノ四〇河村方今井氏が近く刊行

◇帝大受驗理工科夏期講習會を七月十五日より八月十三日まで東京市神田區三崎町日本大學にて開催します

◇第二回夏期講習會を東京神田駿河台明治大學に於て開催します會期は七月十五日より八月四日まで二十日間（日曜無休）です

◇來る七月五日より九日まで五日間妙心寺別院接心會を催します

◇京城詩社例會を七月五日夜黄金町五丁目岩瀬山興水方にて催します

五日（火）　ラヂオ

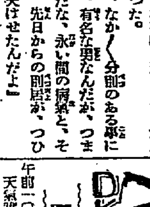

午前一〇時〇分　氣象概況・各地天氣概況　仁川觀測所發表
同一〇時四五分　料理獻立・日用品値段・鮮魚卸賣相場　京城府廳 水産市場 發表
同一一時五九分　正午の時報 ニュース
午後零時三〇分　人情噺 牡丹燈籠（第二回）　柳亭燕路
同一時一〇分　趣味講座（二）俗離山に登つて　徽文高普 金道泰
同二時一五分　趣味講座 夏の山ゝ傳說（二）　金井猛
同四時〇分　ニュース、公示事項
同五時四五分　ラヂオ體操・職業紹介事項・[illegible]のプログラム發表
同六時〇分　お話　水泳時の注意　根岸虎之助
同六時三〇分　ラヂオ學校　女子の體育（一）　第一高女　本郷鉛太郎
同七時〇分　ニュース・公示事項　翌日のプログラム發表
同七時三〇分　講演　夏季に於ける兒童の衛生　醫學博士　佐藤小五郎

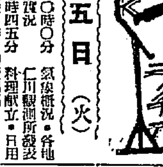

同八時〇分　ハワイ民謠（B）　獨唱 萩原敬二　同 井上起久子　伴奏 ノベリチーグワドマン合唱團 ブリユバードオーケストラ
一、アロハオエ 二、南空のハワイ 酒沼野久雄譯詞、萩原敬二編曲 三、島の唄 同上 四、ハワイ戀しや 同上 五、ワイキキの人魚 服部龍太郎譯詞、萩原敬二編曲
同八時二〇分　浪花節（B）　熊谷と敦盛 須磨の浦風　吉田日の丸
同九時五分　新内（C）

明日の重なる番組

同九時三〇分　時報（A）
同九時三一分　氣象概況 各地天氣概況　仁川觀測所發表
引續き　西道雜歌
一、愁心歌二、寒溪歌三、難逢歌四、盲人打鈴五、巫女
午後〇時三〇分　講話「大石主税」　河本旭美
同一時一〇分　趣味講座『夏の山を探つて』　金道泰
同二時一五分　趣味講座『夏の山と傳說』　金井猛
同六時〇分　童話『叱られて』
同六時三〇分　英語講座
同七時三〇分　講演（A）『重大なる時局に直面して國民に告ぐ』　齋藤總理大臣
同八時〇分　（ハープ演奏とバリトン獨唱）
同八時三〇分　獨唱（B）
同九時五〇分　浪花節（B）

銚子心中　日活現代劇映畫　海に散る花

杉木 健……田村 道美
同 進……伊澤 一郎
同 よし子……眞山 玲子
元田登太郎……吉井 康
同 美奈子……高津 愛子
同 ゆり子……星 玲子
矢野要之助……杉山昌三九
隱野夫人……成宮 欣子
ダンサー……曾我阿以子
同……如月 玲子
同……吉田 昌子
同……北原 夏江

× ×

原作脚色……小林 正
監督……三枝源次郎
撮影……永塚 一榮

苦しい生活と闘つて大學を出た杉木健は、漸く或る會社へ就職したが、體の弱い弟と、まだいたいけな妹の面倒を見てやるには餘りに彼の收入は少かつた。幸しい父や母がまだ生きて居られる頃好きで覺へたダンスを身の飾として

晝の疲れに 腰打つて不二ダンスホールの教師として晝夜の金を得るべく眞夜中までも苦鬪してゐた。賑やかなジャズの合間に鋭くサキソフォンの音は若く多感な杉木の心を悲しめたらう。弟よ！妹よと想ひつゞけ乍らステップを踏んでゐたその頃このダンスホールに姉妹して練習に來る婦人があつた。名望ある元田家の令嬢で、美奈子ゆり子と云つた。妹のゆり子は杉木の苦衷を知つて色々と慰してゐた。二人の魂は美しく結ばれてゐた。然しその時既にゆり子には縁談が起つてゐる

素封家の息 矢野要之助 不忠誠にも杉木の同窓だつた。そして杉木とゆり子の仲を知つて矢野は杉木を辱しめる事に依つて、ゆり子の心を引き離さうとしたけれど純眞な二人は――ゆり子の父は杉木に懇願してゆり子を諦めてくれと頼んだ『名家の令嬢とダンス教師』ゆり子は泣いた、杉木も泣いた、微弱な弟の不運の身はまだ冷めたい奔界の不運――ゆり子の家出――途に醫者を受けた弟の急病――

最後の日は 來た。二人は美しい大自然の姿、神の懐に蒼空に聳ゆる燈臺の下、銚子の礎で泣けるだけ泣いた……果しなく清らかな汐路に細樹の花片が散つたのはその翌日だつた――と全國の新聞は六月廿四日の朝この悲しき銚子の哀話を傳へた

將棋新手合（二）
於東京市日本橋區蠣殼町二ノ五 溝呂木將棋所

平手　先　▲六段 平野信助（東京）　△六段 齋藤銀次郎（東京）

（圖は二二飛迄の局面）

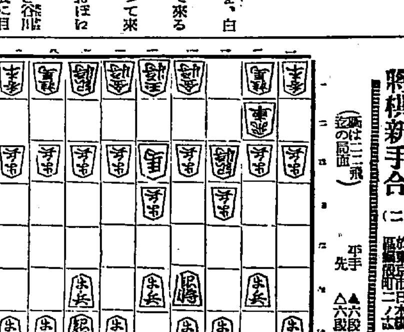

〃々　望月小淀▼　讀駒　持駒　△齋藤氏　角

△五五歩　▲同 歩　△同 銀　▲五四歩　△四六銀　▲六二玉
△六九玉　▲七二玉　△七八玉　▲三五歩　△六六歩　▲三四銀
△五八飛　▲四四馬　△五五歩　▲四五銀（以下次號）

溝呂木七段講評（先手）五五歩突きは少々早い、或は六九玉とよるか、急戰する意味なれば直に五八飛と廻る處がある（後手）三五歩と突き、銀と桂の捌きを圖るのは至當である（先手）六六歩突きは少々早い、或は五八金と上り次に五七金と上つて金と銀の活用を講ずる處である（後手）四四馬と上つて敵飛の鋒鋩を輕く避けるのは良い手である（後手）四五銀と交換を挑みつゝ、五筋の守りにきかすは巧い防手である

讀者

▲府内數學館の所在地を御教示下さいませ（龍山三四六四番）▲竹崗樣二番地を尋ねましたがわかりませんどのへんでせうか御面倒でも一度お知らせ下さい（テグチ）▲市内又は朝鮮内でオキシヘーラー販賣所御承知の方は御知らせ下さいませ（龍原生）▲本町署長殿に特に御願ひ申し上げます近頃南大門通り五丁目御成町入口より自轉車乘り入れ通行人甚しく困ります小供が多く遊んで居るにも拘らず自轉車は甚だ困ります（小供持生）▲廿八日府營バス一〇三六號の運轉手よ南大門通り五丁目停留場で乘らうとしたら君は知らん顔して停車もせず通過したね一人なれど立派なる客であるぞ三角地で君の車に乘つたが、鐵道病院前で降りる時車掌さんと僕を見て笑ひやあがつた、あまり人を馬鹿にするなよ…（バス愛好生）▲先日御電話下さいました方御辭拜見いたしました一度御目にかゝつて御話したい事もありますから住所お知らせ下さるか又巴町か林町二五六へ一度御出で下さい（C）

演藝案内

東亞倶樂部
東亞直營　五日、六日、二日間晝夜上映
日本映畫界の驚異として絶讚を浴びた東亞の銀幕を飾る大巨篇
特別御入場券 大人廿錢・小學生十錢
劇界の巨星 市川右太衛門一世の大傑作
原作 壽々喜多呂九平　市川小文治 鈴木澄子 武井龍三 秋月玲子 共演
佐平治捕物帖 紫頭巾 新版
徳川治下の平和を亂す怪盜[illegible]

京龍館
東亞キネマ特作時代劇
五月五日より三日間 御料金 大人廿錢 小學生十錢
戰線黎明の號砲
テンダーロイン
仲よし小よし
凸凹鍛冶屋

龍山劇場
〇八七
曾我廼家五郎劇　喜劇・劍劇・社會劇
松島家時丸出演　宮川桃太郎口演
細君解放記

喜樂館
三十日より特別公開
日活特作ナンセンス時代劇
珍客江戸征伐

浪花館
六月廿五日 斷然群を拔く此の精悍
橋本文枝一行十數名
消防隊
テンビ

中央館
四日より特別延期三日間公開
朱鞘小姓 前篇六卷
旅の研究 三百六十五日

京城演藝館
浪界の人氣王 壽々木米若一行

大正館
七月五日より二日間名畫短期特別
松竹キネマ蒲田特作ナンセンス映畫
新婚前後
雄呂血丸
東京の合唱

朝日座
七月五日より
女優大歌舞伎
嵐菊香・淺尾右朝次
中村小錦

大正館　五日より二日間、第一『新婚前後』川崎弘子外第二『雄呂血丸』高田浩吉 主演第三『東京の合唱』岡田時彦外大協演
中央館（四日から三日間）『朱鞘小姓』前篇六卷▲『旅の研究』十卷▲マルクス四人兄弟主演『いんちき商賣』八卷
東亞倶樂部（五日から）『紫頭巾大會』▲『消防隊』▲猛獸映畫『テンビ』